



รายงานประจำปี

2556

สำนักงานทรัพยากรน้ำภาค 2
กรมทรัพยากรน้ำ

คำนำ

สำนักงานทรัพยากรน้ำภาค 2 เป็นหน่วยปฏิบัติหลักของกรมทรัพยากรน้ำ กระทรวงทรัพยากรธรรมชาติและสิ่งแวดล้อม มีรูปแบบการบริหารราชการแบบส่วนกลางในภูมิภาค ซึ่งมีอำนาจหน้าที่ในการส่งเสริมสนับสนุนการจัดตั้งองค์การบริหารจัดการทรัพยากรน้ำในระดับลุ่มน้ำ พัฒนา เสริมสร้างขีดความสามารถ เผยแพร่ ประชาสัมพันธ์ ให้คำปรึกษาด้านเทคนิควิชาการ มาตรฐาน กฎเกณฑ์ และพัฒนาระบบฐานข้อมูลเกี่ยวกับการจัดการทรัพยากรน้ำ จัดทำแผนปฏิบัติการบริหารจัดการ รวมทั้งดำเนินการสำรวจออกแบบและพัฒนา อนุรักษ์ ฟื้นฟู การใช้ประโยชน์และการแก้ไขปัญหาของลุ่มน้ำ

ผลการดำเนินงานในปีงบประมาณ 2556 ที่ผ่านมา สำนักงานทรัพยากรน้ำภาค 2 ได้รวบรวมเสนอไว้ในรายงานฉบับนี้ เพื่อเป็นการเผยแพร่ประชาสัมพันธ์ให้หน่วยงานภาครัฐ ภาคเอกชนและบุคคลทั่วไปทราบและเข้าใจเกี่ยวกับบทบาทหน้าที่ แนวทางการดำเนินงาน วิธีปฏิบัติ เพื่อร่วมกันอนุรักษ์ พัฒนาและบริหารจัดการทรัพยากรน้ำได้อย่างเป็นธรรมและยั่งยืนต่อไป

ส่วนยุทธศาสตร์
สำนักงานทรัพยากรน้ำภาค 2

สารบัญตาราง

ตารางที่		หน้า
1.1	งบประมาณที่ได้รับจัดสรร ตามพระราชบัญญัติงบประมาณรายจ่ายประจำปีงบประมาณ พ.ศ. 2556	5
1.2	ผลการเบิกจ่ายงบประมาณ	6
2.1	ผลการปฏิบัติราชการ ตามข้อเสนอการปฏิบัติราชการ	7
3.1	ผลการเบิกจ่ายงบประมาณ กลุ่มน้ำเจ้าพระยา กลุ่มน้ำสะแกกรัง และกลุ่มน้ำป่าสัก	14
3.2	ผลผลิตการดำเนินงานบริหารจัดการองค์กรกลุ่มน้ำ กลุ่มน้ำเจ้าพระยา กลุ่มน้ำสะแกกรัง และกลุ่มน้ำป่าสัก	16
3.3	ผลการดำเนินงานโครงการอนุรักษ์ฟื้นฟูแหล่งน้ำ ปีงบประมาณ 2556	17
3.4	จำนวนสถานีเตือนภัยล่วงหน้า (Early Warning) ปีงบประมาณ 2548 - 2556	20
3.5	สถิติการแจ้งเตือนภัยของสถานีเตือนภัยล่วงหน้า (Early Warning)	20
3.6	สรุปผลการแจ้งเตือนภัยของสถานีเตือนภัยล่วงหน้า (Early Warning)	21
3.7	แสดงที่ตั้งของสถานีวัดสภาพน้ำทางไกลอัตโนมัติในพื้นที่กลุ่มน้ำเจ้าพระยา (ระบบโทรมาตร)	23
3.8	แสดงที่ตั้งของสถานีระบบถ่ายทอดและส่งข้อมูลแบบสัญญาณภาพ (CCTV)	24
3.9	แสดงที่ตั้งของสถานีอุทกวิทยา (แบบธรรมดา)	25
3.10	แสดงที่ตั้งของสถานีอุตุนิยมวิทยา (แบบธรรมดา)	25
3.11	สรุปผลการดำเนินการถ่ายโอนภารกิจการก่อสร้างและบำรุงรักษาแหล่งน้ำที่มีปริมาตรเก็บกักน้อยกว่า 2 ล้านลูกบาศก์เมตร ให้แก่องค์กรปกครองส่วนท้องถิ่น	26
3.12	โครงการพัฒนาแหล่งน้ำที่องค์กรปกครองส่วนท้องถิ่น ยังไม่พร้อมรับถ่ายโอนภารกิจก่อสร้างและบำรุงรักษาแหล่งน้ำ ที่มีปริมาตรเก็บกักน้อยกว่า 2 ล้านลูกบาศก์เมตร	29
3.13	โครงการพัฒนาแหล่งน้ำที่ไม่พบสิ่งก่อสร้าง ตามที่ระบุไว้ในบัญชีถ่ายโอนฯ ของกรมทรัพยากรน้ำ	29
3.14	สรุปผลการถ่ายโอนระบบประปาให้แก่องค์กรปกครองส่วนท้องถิ่น	30
3.15	สรุปผลการสูบน้ำช่วยเหลือพื้นที่ประสบภัยแล้ง	38
3.16	สรุปผลการแจกจ่ายน้ำช่วยเหลือพื้นที่ประสบภัยแล้ง	39
3.17	สรุปผลการให้ความช่วยเหลือด้านอุทกภัย	40
3.18	งบประมาณในการดำเนินงานตามระเบียบสำนักนายกรัฐมนตรีว่าด้วยการรับฟังความคิดเห็นของประชาชน พ.ศ. 2548 ปีงบประมาณ 2556	41
3.19	แสดงรายชื่อโครงการอนุรักษ์ฟื้นฟูแหล่งน้ำ ของสำนักงานทรัพยากรน้ำภาค 2 ปีงบประมาณ 2556 ที่รับฟังความคิดเห็นตามระเบียบสำนักนายกรัฐมนตรี พ.ศ. 2548	44
3.20	แสดงข้อมูลพื้นที่ดำเนินการศึกษาสำรวจศักยภาพลำน้ำป่าสัก	53

สารบัญภาพ

ภาพที่		หน้า
1.1	คณะผู้บริหารของสำนักงานทรัพยากรน้ำภาค 2	3
1.2	โครงสร้างภายในสำนักงานทรัพยากรน้ำภาค 2	4
1.3	ผลการเบิกจ่ายงบประมาณ	6
2.1	ตัวชี้วัดตามคำรับรองการปฏิบัติราชการ ของสำนักงานทรัพยากรน้ำภาค 2 ประจำปีงบประมาณ 2556	12
2.2	ตัวชี้วัดตามคำรับรองการปฏิบัติราชการ ของหน่วยงานภายในสำนักงานทรัพยากรน้ำภาค 2 ปีงบประมาณ 2556	13
3.1	เปรียบเทียบงบประมาณที่ได้รับจัดสรรกับผลการเบิกจ่ายงบประมาณ	15
3.2	เปรียบเทียบงบประมาณและผลการเบิกจ่าย โครงการอนุรักษ์ฟื้นฟูแหล่งน้ำ ณ เดือนกันยายน 2556	18
3.5	ผังการทำงานของระบบเตือนภัยล่วงหน้า (Early Warning)	20
3.6	ผังการบริหารและปฏิบัติงานของศูนย์อำนวยการติดตามและแก้ไขปัญหาอุทกภัยส่วนหน้า	37
3.7	ผังขั้นตอนการศึกษาสำรวจศักยภาพลำนน้ำป่าสัก	54

สารบัญ

	หน้า
ส่วนที่ 1 ข้อมูลภาพรวม	
วิสัยทัศน์	1
พันธกิจ	1
ประเด็นยุทธศาสตร์	2
อำนาจหน้าที่	2
คำขวัญ	2
คณะผู้บริหาร	3
โครงสร้างภายในองค์กรและอัตรากำลัง	4
งบประมาณ	5
ผลการเบิกจ่ายงบประมาณ	6
ส่วนที่ 2 ผลการปฏิบัติราชการ	
ผลการปฏิบัติราชการ	7
ส่วนที่ 3 ผลการดำเนินงานที่สำคัญ	
1. กิจกรรม/โครงการที่สำคัญ ตามแผนปฏิบัติราชการประจำปี	14
2. การดำเนินการถ่ายโอนภารกิจการก่อสร้างและบำรุงรักษาแหล่งน้ำ ที่มีปริมาตรเก็บกักน้อยกว่า 2 ล้านลูกบาศก์เมตร ให้แก่องค์กรปกครองส่วนท้องถิ่น	26
3. การสำรวจสภาพระบบประปาเพื่อเตรียมการส่งมอบทรัพย์สิน ให้แก่องค์กรปกครองส่วนท้องถิ่น	30
4. การให้ความช่วยเหลือด้านภัยแล้ง/ด้านอุทกภัย	35
5. การดำเนินงานตามระเบียบสำนักนายกรัฐมนตรีว่าด้วยการรับฟังความคิดเห็นของ ประชาชน พ.ศ. 2548	41
6. การจัดทำเอกสารทางวิชาการ	51
7. โครงการ/ภารกิจ พิเศษ	52
ประมวลภาพกิจกรรมปีงบประมาณ 2556	56

ส่วนที่ 1

ข้อมูลภาพรวม

สำนักงานทรัพยากรน้ำภาค 2 เป็นหน่วยปฏิบัติหลักของกรมทรัพยากรน้ำ กระทรวงทรัพยากรธรรมชาติและสิ่งแวดล้อม ซึ่งมีรูปแบบการบริหารราชการแบบส่วนกลางในภูมิภาค โดยมีพื้นที่รับผิดชอบ 12 จังหวัด ได้แก่ จังหวัดนครสวรรค์ อุทัยธานี ชัยนาท สิงห์บุรี อ่างทอง เพชรบูรณ์ ลพบุรี สระบุรี พระนครศรีอยุธยา ปทุมธานี นนทบุรี และสมุทรปราการ ครอบคลุมพื้นที่ 3 ลุ่มน้ำ คือ ลุ่มน้ำเจ้าพระยา ลุ่มน้ำสะแกกรัง และลุ่มน้ำป่าสัก โดยมีวิสัยทัศน์ พันธกิจ ประเด็นยุทธศาสตร์ อำนาจหน้าที่ และคำขวัญ ดังนี้

วิสัยทัศน์

มุ่งมั่นบริหารจัดการทรัพยากรน้ำในพื้นที่ลุ่มน้ำเจ้าพระยา สะแกกรัง และป่าสัก แบบบูรณาการ โดยการมีส่วนร่วมจากทุกภาคส่วน อย่างมีประสิทธิภาพ เป็นธรรม และยั่งยืน

พันธกิจ

1. บริหารจัดการทรัพยากรน้ำของลุ่มน้ำอย่างเป็นระบบสอดคล้องกับสภาพพื้นที่
2. ส่งเสริม สนับสนุนการจัดตั้ง และเพิ่มศักยภาพกระบวนการขับเคลื่อนองค์กรและเครือข่ายลุ่มน้ำ สนับสนุนการมีส่วนร่วมขององค์กรลุ่มน้ำในการบริหารจัดการน้ำอย่างมีประสิทธิภาพ
3. จัดทำแผนปฏิบัติการบริหารจัดการ รวมทั้งดำเนินการสำรวจออกแบบและพัฒนา อนุรักษ์ฟื้นฟู บำรุงรักษา ซ่อมแซม ปรับปรุง และพัฒนาเพิ่มประสิทธิภาพแหล่งน้ำอย่างยั่งยืน
4. พัฒนา เสริมสร้างขีดความสามารถ รวมทั้งเผยแพร่ ประชาสัมพันธ์เกี่ยวกับการจัดการทรัพยากรน้ำแก่ผู้มีส่วนได้เสีย
5. พัฒนาคณะความรู้ ระบบฐานข้อมูล และเป็นศูนย์เครือข่ายข้อมูลและสารสนเทศเกี่ยวกับการบริหารจัดการทรัพยากรน้ำ ในระดับลุ่มน้ำ
6. เผื่อระวัง พยากรณ์ เตือนภัย สถานการณ์น้ำและสนับสนุนแก้ไขปัญหาวิกฤตน้ำ
7. ส่งเสริม สนับสนุน และให้คำปรึกษาด้านเทคนิควิชาการ มาตรฐานและกฎเกณฑ์เกี่ยวกับการบริหารจัดการทรัพยากรน้ำแก่หน่วยงานของรัฐ และองค์กรปกครองส่วนท้องถิ่น
8. ปฏิบัติงานในฐานะฝ่ายเลขานุการของคณะกรรมการและคณะอนุกรรมการเกี่ยวกับทรัพยากรน้ำในเขตพื้นที่รับผิดชอบ
9. ปฏิบัติงานร่วมกับหรือสนับสนุนการปฏิบัติงานของหน่วยงานที่เกี่ยวข้องหรือที่ได้รับมอบหมาย



ประเด็นยุทธศาสตร์

1. พัฒนากลไกการบริหารจัดการทรัพยากรน้ำแบบบูรณาการ โดยการมีส่วนร่วมของทุกภาคส่วน
2. อนุรักษ์ พัฒนา และฟื้นฟูแหล่งน้ำ และแหล่งน้ำธรรมชาติ เพื่อจัดหาน้ำต้นทุน และเพิ่มประสิทธิภาพการกระจายน้ำ
3. พัฒนาระบบเฝ้าระวังและเตือนภัย จากพิบัติภัยทางธรรมชาติ

อำนาจหน้าที่

กฎกระทรวง แบ่งส่วนราชการกรมทรัพยากรน้ำ กระทรวงทรัพยากรธรรมชาติและสิ่งแวดล้อม (ฉบับที่ 2) พ.ศ. 2551 กำหนดให้สำนักงานทรัพยากรน้ำภาค 2 มีอำนาจหน้าที่ดังนี้

1. ส่งเสริมสนับสนุนการจัดตั้งองค์กรบริหารจัดการทรัพยากรน้ำในระดับลุ่มน้ำและท้องถิ่น โดยการมีส่วนร่วมของผู้มีส่วนได้เสีย
2. พัฒนา เสริมสร้างขีดความสามารถ รวมทั้งเผยแพร่ ประชาสัมพันธ์เกี่ยวกับการจัดการทรัพยากรน้ำแก่ผู้มีส่วนได้เสีย
3. จัดทำแผนปฏิบัติการบริหารจัดการ รวมทั้งดำเนินการสำรวจออกแบบและพัฒนา อนุรักษ์ ฟื้นฟู การใช้ประโยชน์และการแก้ไขปัญหาของลุ่มน้ำ
4. พัฒนาระบบฐานข้อมูลและเป็นศูนย์เครือข่ายข้อมูลและสารสนเทศเกี่ยวกับการบริหารจัดการทรัพยากรน้ำ ในระดับลุ่มน้ำ
5. ส่งเสริม สนับสนุน และให้คำปรึกษาด้านเทคนิควิชาการ มาตรฐานและกฎเกณฑ์เกี่ยวกับการบริหารจัดการทรัพยากรน้ำแก่หน่วยงานของรัฐ และองค์กรปกครองส่วนท้องถิ่น
6. ปฏิบัติงานในฐานะฝ่ายเลขานุการของคณะกรรมการและคณะอนุกรรมการเกี่ยวกับทรัพยากรน้ำในเขตพื้นที่รับผิดชอบ
7. ปฏิบัติงานร่วมกับหรือสนับสนุนการปฏิบัติงานของหน่วยงานอื่นที่เกี่ยวข้องหรือที่ได้รับมอบหมาย

คำขวัญ

“เครือข่ายมากมี จิตอาสามากมาย สทภ. 2 กว้างไกล พร้อมใจบูรณาการ”



คณะผู้บริหาร



นายเอนก ชมพานิชย์
ผอ. สำนักงานทรัพยากรน้ำภาค 2



นายเผด็จ รัฐโณทัย
ผอ.ส่วนอำนวยการ



นายอดิศักดิ์ จันทรงษ์
รท.ผอ.ส่วนวิชาการ

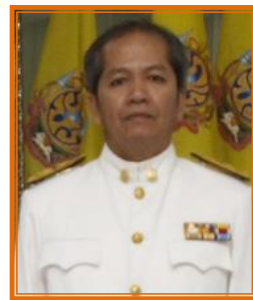

นายเสน่ห์ สาธธรรม
ผอ.ส่วนพัฒนาและฟื้นฟูแหล่งน้ำ



นางสาววิจิตรา ชัยศรี
ผอ.ส่วนยุทธศาสตร์



นายปรีชา รัตนสิงห์
ผอ.ส่วนอุทกวิทยา



นายอดิศักดิ์ จันทรงษ์
ผอ.ส่วนบริหารจัดการน้ำที่ 1



นายสมชาย ประจันทรนวล
ผอ.ส่วนบริหารจัดการน้ำที่ 2



นายนิกร คงทน
รท.ผอ.ส่วนบริหารจัดการน้ำที่ 3



นายกษิตศ โททอง
รท.ผอ.ส่วนเครื่องกล



นางจตุรพรรณ สือประเสริฐสุข
ผอ.ส่วนประสานฯ กลุ่มน้ำป่าสัก
ช่วยราชการสำนักบริหารกลาง



นายอภิรักษ์ แก้วนุกุลกิจ
ผอ. ส่วนประสานฯ กลุ่มน้ำ
เจ้าพระยา/ สะแกกรัง

ภาพที่ 1.1 คณะผู้บริหารของสำนักงานทรัพยากรน้ำภาค 2

โครงสร้างภายในองค์กรและอัตรากำลัง



ภาพที่ 1.2 โครงการสร้างภายในสำนักงานทรัพยากรน้ำภาค 2

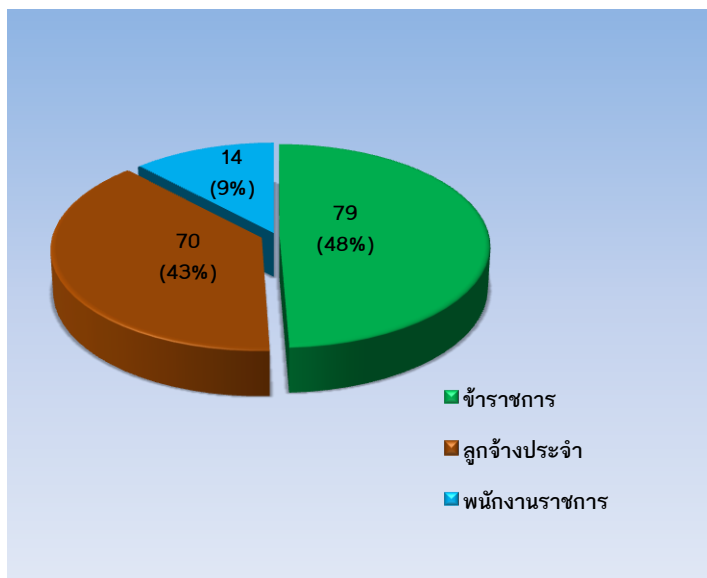

ข้าราชการ	77	คน
ลูกจ้างประจำ	60	คน
พนักงานราชการ	19	คน
รวมทั้งสิ้น	156	คน



งบประมาณ

พระราชบัญญัติงบประมาณรายจ่าย ประจำปีงบประมาณ พ.ศ. 2556 สำนักงานทรัพยากรน้ำภาค 2 ได้รับการจัดสรรงบประมาณ จำนวน 606.1163 ล้านบาท โดยมีรายละเอียดดังนี้

ตารางที่ 1.1 งบประมาณที่ได้รับจัดสรร ตามพระราชบัญญัติงบประมาณรายจ่าย ประจำปีงบประมาณ พ.ศ. 2556

รายการ	งบประมาณตาม พ.ร.บ. (ล้านบาท)	ร้อยละ
งบบุคลากร	3.5168	0.58
งบดำเนินงาน	8.8227	1.46
งบลงทุน	585.1086	96.53
งบรายจ่ายอื่น	8.6682	1.43
รวมทั้งสิ้น	606.1163	100.00

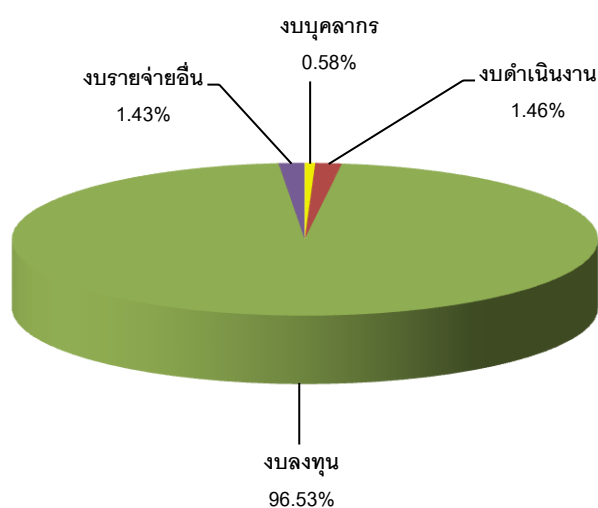

ผลการเบิกจ่ายงบประมาณ

เมื่อสิ้นปีงบประมาณ พ.ศ. 2556 สำนักงานทรัพยากรน้ำภาค 2 สามารถเบิกจ่ายงบประมาณได้ จำนวน 139.4712 ล้านบาท คิดเป็นร้อยละ 23.13 ซึ่งสรุปได้ดังนี้

ตารางที่ 1.2 ผลการเบิกจ่ายงบประมาณ

รายการ	งบประมาณตาม พ.ร.บ.	ผลการเบิกจ่าย		เปรียบงบประมาณตาม พ.ร.บ./ผลการเบิกจ่าย	
		เบิกจ่าย	ร้อยละ	คงเหลือ	ร้อยละ
งบบุคลากร	3.5168	3.3779	96.05	0.1388	3.95
งบดำเนินงาน	8.8227	8.8227	100.00	-	-
งบลงทุน	585.1086	118.6516	20.28	446.4569	79.72
งบรายจ่ายอื่น	8.6682	8.6188	99.43	0.0494	0.57
รวมทั้งสิ้น	606.1163	139.4712	23.01	466.6452	76.99

ข้อมูล ณ วันที่ 30 กันยายน 2556

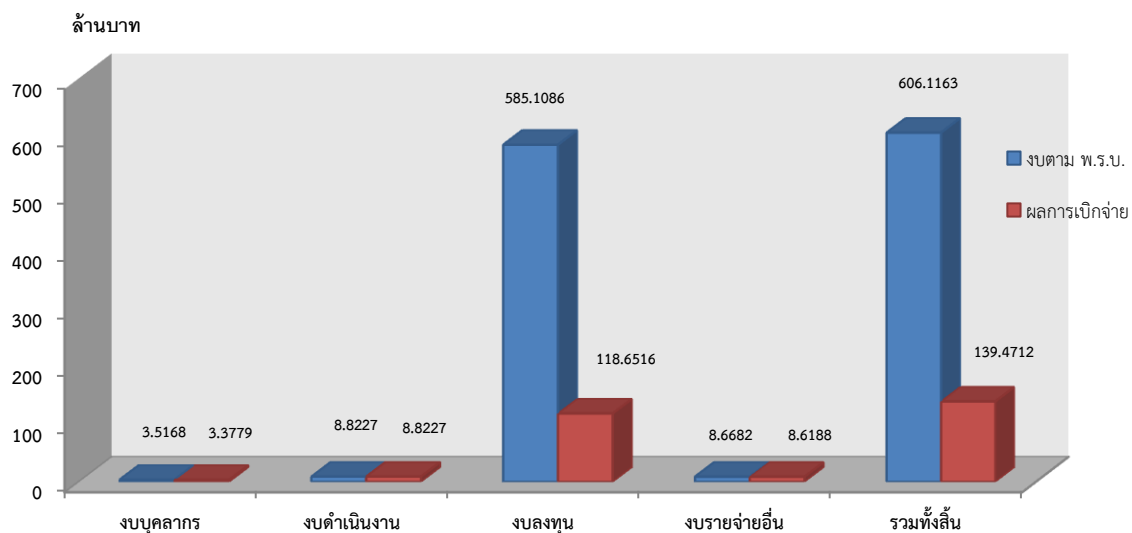

ภาพที่ 1.3 ผลการเบิกจ่ายงบประมาณ

แหล่งที่มาของข้อมูล รายงานสรุปการเบิกจ่ายเงินงบประมาณ ประจำปีงบประมาณ พ.ศ. 2556 ของกลุ่มงานการเงินและบัญชี ณ วันที่ 30 กันยายน 2556



ส่วนที่ 2

ผลการปฏิบัติราชการ

พระราชกฤษฎีกาว่าด้วยหลักเกณฑ์และวิธีการบริหารกิจการบ้านเมืองที่ดี พ.ศ. 2546 หมวด 8 การประเมินผลการปฏิบัติราชการ กำหนดให้ส่วนราชการดำเนินการประเมินผลการปฏิบัติราชการของส่วนราชการเกี่ยวกับผลสัมฤทธิ์ของภารกิจ คุณภาพการให้บริการ ความพึงพอใจของประชาชน ผู้รับบริการ ความคุ้มค่าในภารกิจ และอาจจัดให้มีการประเมินผลภาพรวมของผู้บังคับบัญชาแต่ละระดับหรือหน่วยงานในส่วนราชการ โดยส่วนราชการที่ให้บริการมีคุณภาพเป็นไปตามเป้าหมายที่กำหนด สามารถเพิ่มผลงานโดยไม่เป็นการเพิ่มค่าใช้จ่าย หรือสามารถดำเนินการตามแผนลดค่าใช้จ่ายต่อหน่วยได้ ส่วนราชการจะได้รับจัดสรรเงินรางวัล เพื่อนำไปจัดสรรในส่วนราชการ

สำนักงานทรัพยากรน้ำภาค 2 ได้ลงนามในข้อเสนอการปฏิบัติราชการระหว่างอธิบดีกรมทรัพยากรน้ำ ผู้รับข้อเสนอ และผู้อำนวยการสำนักงานทรัพยากรน้ำภาค 2 ผู้ทำข้อเสนอ ในปีงบประมาณ 2556 สำนักงานทรัพยากรน้ำภาค 2 ได้ลงนามในข้อเสนอการปฏิบัติราชการจำนวน 4 มิติ 13 ตัวชี้วัด มีผลการประเมินการปฏิบัติราชการ ตามข้อเสนอการปฏิบัติราชการฯ และผังตัวชี้วัดข้อเสนอการปฏิบัติราชการฯ ดังนี้

ตารางที่ 2.1 ผลการปฏิบัติราชการ ตามข้อเสนอการปฏิบัติราชการ ประจำปีงบประมาณ 2556

ลำดับที่	ตัวชี้วัด	ผลการดำเนินงาน	ค่าคะแนนที่ได้
มิติภายนอก การประเมินประสิทธิผล			
1	ระดับความสำเร็จของจำนวนแหล่งน้ำที่ได้รับการพัฒนาปรับปรุงอนุรักษ์และฟื้นฟูเพื่อแก้ไขปัญหาภัยแล้งและอุทกภัย	มีการบริหารจัดการที่ดำเนินการแล้วเสร็จตามเป้าหมาย การจัดซื้อจัดจ้าง <u>แผน พรบ. 2556</u> เป้าหมาย 158 โครงการ ดำเนินการแล้วเสร็จ 158 โครงการ คิดเป็นร้อยละ 100 <u>แผนงบประมัตติ 2556</u> เป้าหมาย 31 โครงการ ดำเนินการแล้วเสร็จ 31 โครงการ คิดเป็นร้อยละ 100 รวมทั้งสิ้น เป้าหมาย 189 โครงการ ดำเนินการแล้วเสร็จ 189 โครงการ คิดเป็นร้อยละ 100	2

ลำดับ ที่	ตัวชี้วัด	ผลการดำเนินงาน	ค่าคะแนน ที่ได้
		<p>การลงนามในสัญญา <u>แผน พรบ. 2556</u> เป้าหมาย 158 โครงการ ดำเนินการแล้วเสร็จ 27 โครงการ คิดเป็นร้อยละ 17.09 <u>แผนงบประมัตติ 2556</u> เป้าหมาย 31 โครงการ ดำเนินการแล้วเสร็จ 31 โครงการ คิดเป็นร้อยละ 100 <u>รวมทั้งสิ้น</u> เป้าหมาย 189 โครงการ ดำเนินการแล้วเสร็จ 58 โครงการ คิดเป็นร้อยละ 30.69</p> <hr/> <p>การดำเนินการก่อสร้าง <u>แผน พรบ. 2556</u> เป้าหมาย 158 โครงการ ดำเนินการแล้วเสร็จ - โครงการ คิดเป็นร้อยละ 0.00 <u>แผนงบประมัตติ 2556</u> เป้าหมาย 31 โครงการ ดำเนินการแล้วเสร็จ 9 โครงการ คิดเป็นร้อยละ 29.03 <u>รวมทั้งสิ้น</u> เป้าหมาย 189 โครงการ ดำเนินการแล้วเสร็จ 9 โครงการ คิดเป็นร้อยละ 4.76</p>	
2	ระดับความสำเร็จของการเตือนประชาชนในพื้นที่เสี่ยงภัย ทางธรรมชาติ เพื่อความปลอดภัยของประชาชน	<ul style="list-style-type: none"> ● ดำเนินการตรวจสอบการทำงานของสถานีเตือนภัยให้อยู่ในสภาพพร้อมใช้งาน เพื่อให้การเฝ้าระวังสถานการณ์น้ำท่วม - ดินถล่ม เป็นไปอย่างมีประสิทธิภาพ ● จัดหาวัสดุสิ้นเปลือง และซ่อมแซมสถานีเตือนภัยในสนาม ● ประสานงานกับผู้รู้ประจำสถานี 	5



ลำดับ ที่	ตัวชี้วัด	ผลการดำเนินงาน	ค่าคะแนน ที่ได้
		<ul style="list-style-type: none"> ● จำนวนครั้งที่เกิดเหตุในพื้นที่เสี่ยงภัยทั้งหมด 68 ครั้ง โดยสามารถประกาศแจ้งเตือนล่วงหน้าได้ทันต่อเหตุการณ์น้ำท่วม น้ำป่าไหลหลาก จำนวน 68 ครั้ง คิดเป็นร้อยละ 100 	
มิติภายใน การประเมินประสิทธิภาพ			
3	ร้อยละความพึงพอใจของผู้รับบริการ (โครงการปรับปรุงซ่อมแซมแหล่งน้ำ อ่างเก็บน้ำวังวัดและคลองส่งน้ำ หมู่ที่ 8 ตำบลยางราก อำเภอโคกเจริญ จังหวัดลพบุรี)	ดำเนินการรวบรวมและจัดส่งแบบสอบถามให้สำนักงานสถิติแห่งชาติได้ครบถ้วน	5
มิติภายนอก การประเมินคุณภาพ			
4	ระดับความสำเร็จของการจัดทำต้นทุนต่อหน่วยผลผลิต	ได้ดำเนินการตามแผนเพิ่มประสิทธิภาพประจำปีงบประมาณ พ.ศ.2556 และได้จัดทำรายงานสรุปผลการดำเนินงานและได้รับความเห็นชอบจากผู้บริหารหน่วยงาน	5
5	ร้อยละความสำเร็จของการเบิกจ่ายเงินงบประมาณรายจ่ายลงทุน	งบประมาณได้รับ 585,108,632 บาท เบิกจ่าย 118,651,668.42 บาท คิดเป็นร้อยละ 20.28 (ณ วันที่ 30 ก.ย. 56)	0
6	ร้อยละความสำเร็จของการเบิกจ่ายงบประมาณรายจ่ายภาพรวม 6 เดือนแรก (ตุลาคม 2555 – มีนาคม 2556)	งบประมาณได้รับ 137,556,602 บาท เบิกจ่าย 66,865,291.96 บาท คิดเป็นร้อยละ 48.61 (ณ วันที่ 31 มี.ค. 56)	2
7	ร้อยละความสำเร็จของการเบิกจ่ายงบประมาณรายจ่ายภาพรวม 12 เดือน (ตุลาคม 2555 – กันยายน 2556)	งบประมาณได้รับ 606,116,474 บาท เบิกจ่าย 139,471,202.39 บาท คิดเป็นร้อยละ 23.01 (ณ วันที่ 30 ก.ย. 56)	0



ลำดับ ที่	ตัวชี้วัด	ผลการดำเนินงาน	ค่าคะแนน ที่ได้
8	ร้อยละความสำเร็จของการเบิกจ่าย เงินงบประมาณตามแผน	งบประมาณได้รับ 606,116,474 บาท เบิกจ่าย 139,471,202.39 บาท คิดเป็นร้อยละ 23.01 (ณ วันที่ 30 ก.ย. 56)	0
9	ระดับความสำเร็จของปริมาณผลผลิต ที่ทำได้จริงเปรียบเทียบกับเป้าหมาย ผลผลิตตามเอกสารงบประมาณรายจ่าย	<u>ผลผลิตที่ 1 การเพิ่มศักยภาพกลไก ในการบริหารจัดการทรัพยากรน้ำ</u> งบประมาณ 7,570,688.00 บาท เบิกจ่าย 7,521,283.98 บาท คิดเป็นร้อยละ 99.35 ค่าคะแนน 4	2
		<u>ผลผลิตที่ 2 การอนุรักษ์ฟื้นฟู พัฒนา แหล่งน้ำและบริหารจัดการน้ำ</u> <u>งบดำเนินงาน</u> งบประมาณ 585,108,632.00 บาท เบิกจ่าย 118,651,668.42 บาท ร้อยละ 20.28 ค่าคะแนน 0	
		<u>งบบุคลากร</u> งบประมาณ 3,516,840.00 บาท เบิกจ่าย 3,377,955.19 บาท ร้อยละ 96.05 ค่าคะแนน 4	
		<u>งบดำเนินงาน</u> งบประมาณ 7,500,000.00 บาท เบิกจ่าย 7,500,000.00 บาท ร้อยละ 100.00 ค่าคะแนน 5	
		<u>ผลผลิตที่ 3 การเพิ่มศักยภาพระบบ พยากรณ์ และเตือนภัยด้านน้ำ</u> <u>งบดำเนินงาน</u> งบประมาณ 1,322,713.00 บาท เบิกจ่าย 1,322,713.00 บาท ร้อยละ 100.00 ค่าคะแนน 5	



ลำดับ ที่	ตัวชี้วัด	ผลการดำเนินงาน	ค่าคะแนน ที่ได้
		งบรายจ่ายอื่น งบประมาณ 1,097,601.00 บาท เบิกจ่าย 1,097,581.80 บาท ร้อยละ 100.00 ค่าคะแนน 5	
10	ระดับความสำเร็จของการดำเนินการตามมาตรการประหยัดพลังงานของส่วนราชการ	<ul style="list-style-type: none"> ● ได้รวบรวมรายงานผลการใช้ไฟฟ้าประจำเดือนแล้วนำไปประเมินปริมาณการใช้ไฟฟ้าที่ใช้จริงตามมาตรฐาน และค่าดัชนีการใช้ไฟฟ้าประจำปีงบประมาณ 2556 ● ได้รวบรวมรายงานผลการใช้น้ำมันประจำเดือนแล้วนำไปประเมินปริมาณการใช้น้ำมันเชื้อเพลิง ที่ใช้จริงและดัชนีการใช้น้ำมันเชื้อเพลิงประจำปีงบประมาณ 2556 ตามรูปแบบที่สำนักงานนโยบายและแผนพลังงาน (สนพ) กำหนด คิดรอบ 12 เดือน (เดือนตุลาคม 2555 - กันยายน 2556) 	1
มิติภายใน การพัฒนาองค์กร			
11	ระดับความสำเร็จของการพัฒนาบุคลากรและการปรับปรุงวัฒนธรรมองค์กร	แจ้งเวียนหน่วยงานตอบแบบสำรวจออนไลน์ครั้งที่ 2 และบุคลากรตอบแบบสำรวจออนไลน์ภายในระยะเวลาที่กำหนด (16 - 30 กันยายน 2556)	5
12	ระดับความสำเร็จของการจัดการความรู้ในองค์กร	สรุปรายงานผลการดำเนินกิจกรรมตามแผนการจัดการความรู้ เสนอหัวหน้าหน่วยงาน และเผยแพร่การจัดการความรู้ลงในเว็บไซต์สำนักงานทรัพยากรน้ำภาค 2 และเว็บไซต์กรมทรัพยากรน้ำ	5
13	ระดับความสำเร็จของการรายงานผลการปฏิบัติราชการภายในระยะเวลาที่กำหนด	รายงานผลการปฏิบัติราชการที่ครบถ้วนให้กลุ่มพัฒนาระบบบริหาร ได้ก่อนหรือตามระยะเวลาที่กำหนด (ภายในวันที่ 5 ของเดือนถัดไป)	5



ภาพที่ 2.1 ตัวชี้วัดตามคำรับรองการปฏิบัติราชการ ของสำนักงานทรัพยากรน้ำภาค 2 ประจำปีงบประมาณ 2556

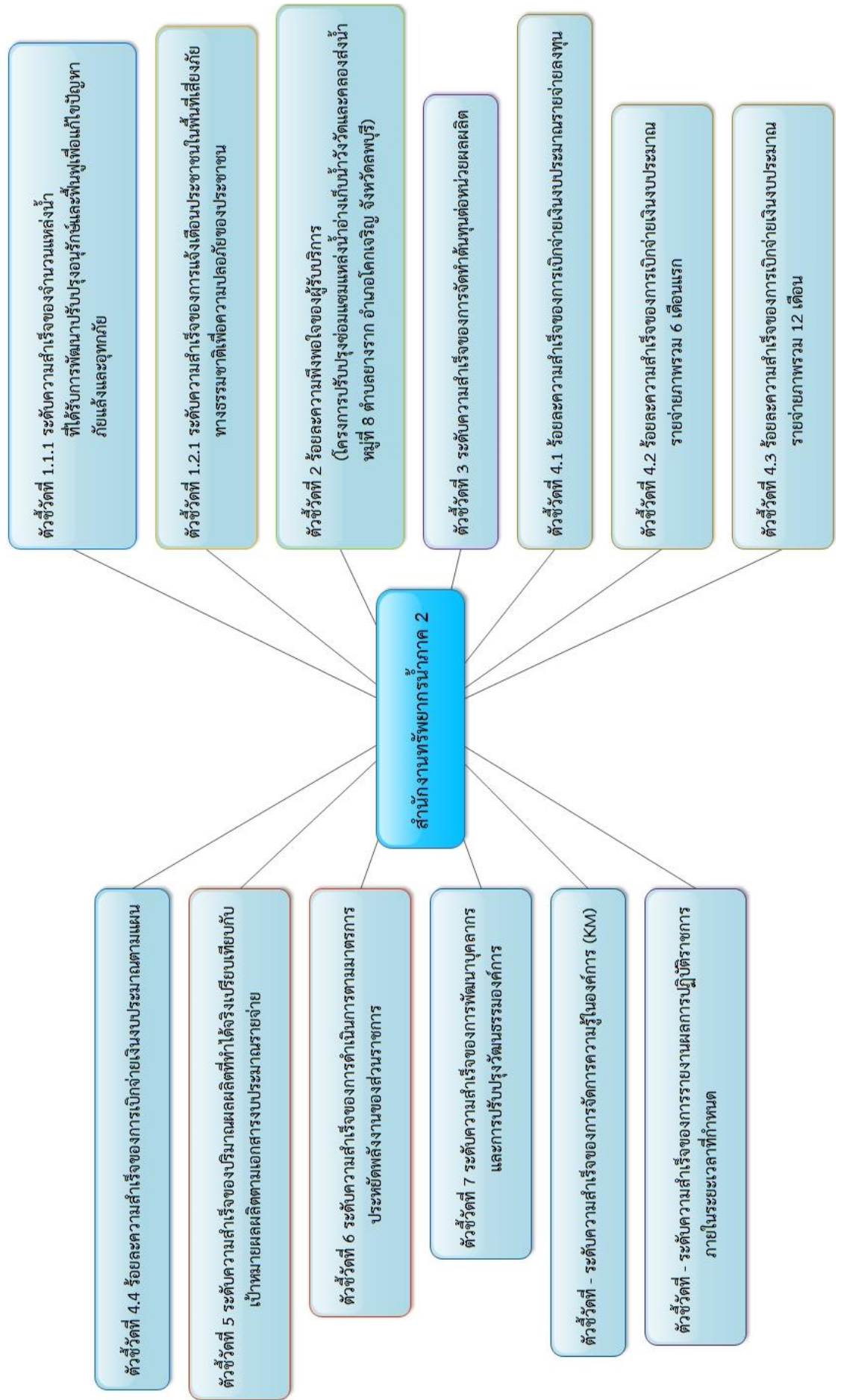

ภาพที่ 2.2 ตัวชี้วัดตามคำรับรองการปฏิบัติราชการของหน่วยงานราชการในสำนักงานทรัพยากรน้ำภาค 2 ปีงบประมาณ 2556

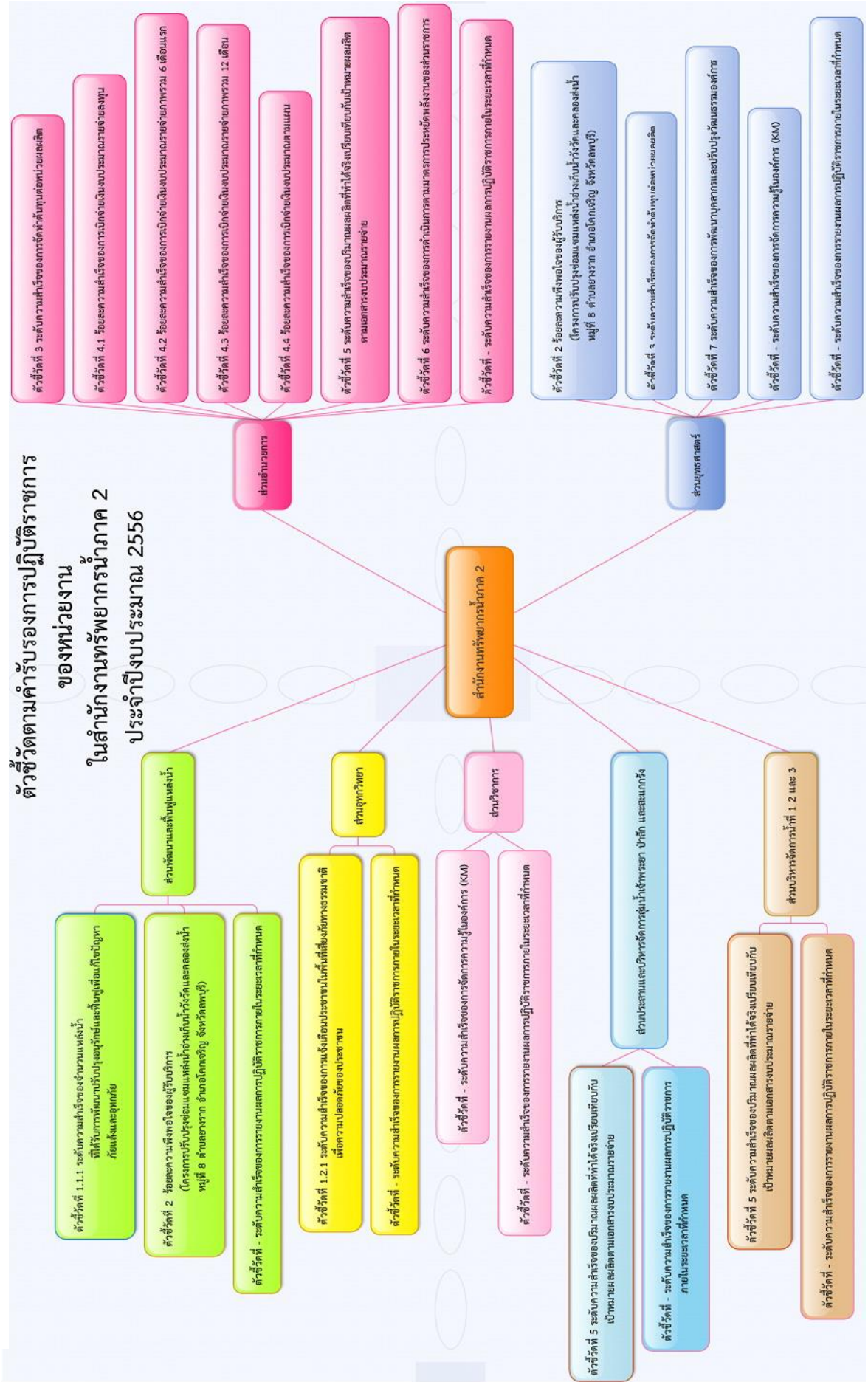

ส่วนที่ 3

ผลการดำเนินงานที่สำคัญ

1. กิจกรรม/โครงการที่สำคัญ ตามแผนปฏิบัติราชการประจำปี

1.1 ด้านการเพิ่มศักยภาพกลไกการบริหารจัดการทรัพยากรน้ำ

สำนักงานทรัพยากรน้ำภาค 2 รับผิดชอบพื้นที่ 3 กลุ่มน้ำหลัก คือ กลุ่มน้ำเจ้าพระยา กลุ่มน้ำสะแกกรัง และกลุ่มน้ำป่าสัก โดยได้มีการจัดตั้งองค์กรกลุ่มน้ำขึ้น ตามระเบียบสำนักนายกรัฐมนตรี ว่าด้วยการบริหารทรัพยากรน้ำแห่งชาติ พ.ศ. 2550 ประกอบด้วย คณะกรรมการกลุ่มน้ำ คณะอนุกรรมการ ด้านต่าง ๆ คณะทำงานกลุ่มน้ำสาขา และคณะทำงานระดับจังหวัด เพื่อให้การบริหารทรัพยากรน้ำของ ประเทศในด้านกระบวนการบริหารจัดการ การจัดหา การใช้ประโยชน์ การพัฒนา การป้องกัน การแก้ไขปัญหา การอนุรักษ์ การฟื้นฟู และดำเนินการด้านอื่นที่เกี่ยวข้องกับทรัพยากรน้ำอย่างบูรณาการสอดคล้อง สัมพันธ์กันทั้งระดับกลุ่มน้ำและระดับประเทศ โดยการมีส่วนร่วมของทุกภาคส่วน ได้แก่ ผู้แทนส่วนราชการ ผู้แทนองค์กรปกครองส่วนท้องถิ่น ผู้แทนองค์กรผู้ใช้น้ำ ผู้ทรงคุณวุฒิ ตลอดจนเครือข่ายและประชาชน บุคคลดังกล่าวข้างต้นจะบริหารจัดการทรัพยากรน้ำในพื้นที่ได้มีประสิทธิภาพนั้น จำเป็นจะต้องมีการเพิ่ม ศักยภาพเพื่อสนับสนุนการขับเคลื่อนการดำเนินงาน ดังนั้น สำนักงานทรัพยากรน้ำภาค 2 จึงได้ ดำเนินการใน 3 กิจกรรมหลัก ได้แก่ การบริหารจัดการองค์กรกลุ่มน้ำ การพัฒนาเครื่องมือกลไกในการ บริหารจัดการทรัพยากรน้ำ และการเผยแพร่และส่งเสริมการมีส่วนร่วมของประชาชน โดยมีผลการ ดำเนินงานในปีงบประมาณ 2556 ดังนี้

ตารางที่ 3.1 ผลการเบิกจ่ายงบประมาณ กลุ่มน้ำเจ้าพระยา กลุ่มน้ำสะแกกรัง และกลุ่มน้ำป่าสัก

กิจกรรม	กลุ่มน้ำเจ้าพระยา		กลุ่มน้ำสะแกกรัง		กลุ่มน้ำป่าสัก		รวมทั้งสิ้น	
	งบประมาณ (บาท)	เบิกจ่าย (บาท)	งบประมาณ (บาท)	เบิกจ่าย (บาท)	งบประมาณ (บาท)	เบิกจ่าย (บาท)	งบประมาณ (บาท)	เบิกจ่าย (บาท)
1. การบริหารจัดการองค์กร กลุ่มน้ำ	1,886,720	2,079,105	1,075,000	1,211,383	1,332,560	1,489,422	4,294,280	4,779,910
1.1 การประสานและบริหาร สำนักงาน	516,720	1,220,030	380,000	734,114	457,560	928,666	1,354,280	2,882,810
1.2 การประชุมคณะกรรมการ กลุ่มน้ำ	180,000	64,350	150,000	34,400	150,000	44,474	480,000	143,224
1.3 การประชุมคณะทำงาน กลุ่มน้ำสาขา	250,000	44,195	80,000	23,690	150,000	139,728	480,000	207,613
1.4 การประชุมคณะอนุกรรมการ บริหารกลุ่มน้ำและวิชาการ	-	-	25,000	-	-	-	25,000	-
1.5 การประชุมคณะทำงาน ด้านอื่นๆ	-	-	10,000	-	-	-	10,000	-
1.6 การประชุมคณะทำงาน จัดทำข้อมูลฯ แหล่งน้ำขนาดเล็ก	-	-	20,000	-	-	-	20,000	-
1.7 การประชุมเชิงปฏิบัติการ จัดตั้งคณะทำงานกลุ่มน้ำสาขา	100,000	102,580	30,000	-	-	-	130,000	102,580
1.8 สนับสนุนองค์กร ภาคประชาชนเพื่อการบริหาร จัดการกลุ่มน้ำ	200,000	62,730	80,000	97,405	150,000	123,754	430,000	283,889
1.9 การจัดตั้งและให้ความรู้ กลุ่มผู้ใช้น้ำ (เครือข่าย)	90,000	61,310	80,000	49,680	100,000	41,800	270,000	152,790

กิจกรรม	ลุ่มน้ำเจ้าพระยา		ลุ่มน้ำสะแกกรัง		ลุ่มน้ำป่าสัก		รวมทั้งสิ้น	
	งบประมาณ (บาท)	เบิกจ่าย (บาท)	งบประมาณ (บาท)	เบิกจ่าย (บาท)	งบประมาณ (บาท)	เบิกจ่าย (บาท)	งบประมาณ (บาท)	เบิกจ่าย (บาท)
1.10 การบริหารจัดการน้ำ (เครือข่ายเดิม)	-	-	220,000	119,215	275,000	125,250	495,000	244,465
1.11 สนับสนุนค่าใช้จ่าย ของคณะทำงานลุ่มน้ำระดับ จังหวัด (Waterman)	100,000	90,000	-	152,879			100,000	242,879
1.12 การติดตามข้อมูล ตรวจสอบและปรับปรุงทะเบียน แหล่งน้ำขนาดเล็ก	-	-	-	-	50,000	85,750	50,000	85,750
1.13 การประชุมคัดสรรตัวแทน ระดับจังหวัด	450,000	364,410	-	-	-	-	450,000	364,410
1.14 โครงการบริหารจัดการน้ำ	-	69,500	-	-	-	-	-	69,500
2. การพัฒนาเครื่องมือกลไกใน การบริหารจัดการทรัพยากรน้ำ	100,000	64,745	160,000	31,100	166,440	103,950	426,440	199,795
2.1 ประชุมเชิงปฏิบัติการเพื่อ จัดทำแผนบริหารจัดการและ พัฒนาลุ่มน้ำแบบบูรณาการ	100,000	64,745	120,000	31,100	166,440	103,950	386,440	199,795
2.2 ฝึกอบรมหลักสูตรพื้น ฐานความรู้ด้านการวางโครงการ พัฒนาอนุรักษ์และฟื้นฟูแหล่งน้ำ	-	-	40,000	-	-	-	40,000	-
3. การเผยแพร่และส่งเสริมการ มีส่วนร่วมของประชาชน	215,000	57,870	210,000	202,480	320,000	215,010	745,000	475,360
3.1 โครงการรับฟังความคิดเห็น ของประชาชน (เวทีชาวบ้าน)	-	-	80,000	62,280	120,000	23,660	200,000	85,940
3.2 การเผยแพร่ให้ความรู้และ เสริมสร้างจิตสำนึกเกี่ยวกับ ทรัพยากรน้ำ	-	-	100,000	16,000	50,000	48,150	150,000	64,150
3.3 โครงการอนุรักษ์และ พัฒนาแม่น้ำ คู คลอง โดยการมี ส่วนร่วมของประชาชน	200,000	42,870	30,000	124,200	150,000	143,200	380,000	310,270
3.4 พื้นที่ชุ่มน้ำโลก	15,000	15,000	-	-	-	-	15,000	15,000
รวมทั้งสิ้น	2,201,720	2,201,720	1,445,000	1,405,008	1,771,800	1,569,602	5,418,520	5,176,330

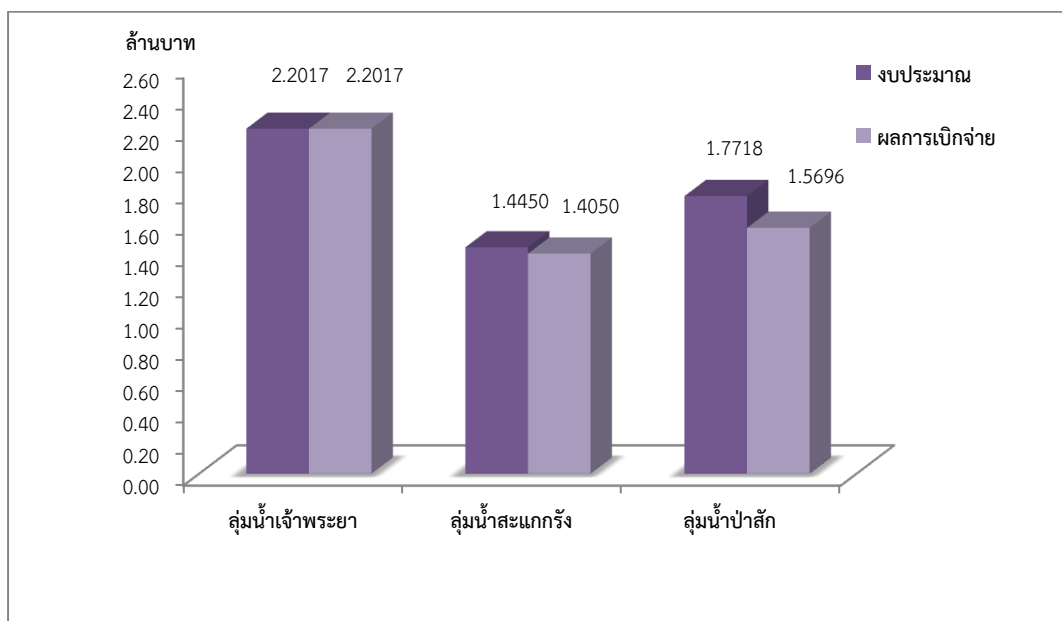

ภาพที่ 3.1 เปรียบเทียบงบประมาณที่ได้รับจัดสรรกับผลการเบิกจ่ายงบประมาณ



ตารางที่ 3.2 ผลผลิตการดำเนินงานบริหารจัดการองค์กรกลุ่มน้ำ กลุ่มน้ำเจ้าพระยา กลุ่มน้ำสะแกกรัง และกลุ่มน้ำป่าสัก

กิจกรรม	กลุ่มน้ำเจ้าพระยา		กลุ่มน้ำสะแกกรัง		กลุ่มน้ำป่าสัก		รวมทั้งสิ้น	
	จำนวนครั้ง	จำนวนคน	จำนวนครั้ง	จำนวนคน	จำนวนครั้ง	จำนวนคน	จำนวนครั้ง	จำนวนคน
1. การบริหารจัดการองค์กรกลุ่มน้ำ	19	1,100	9	1,322	4	749	32	3,171
1.1 การประสานและบริหารสำนักงาน	-	-	-	-	-	-	-	-
1.2 การประชุมคณะกรรมการกลุ่มน้ำ	1	50	1	34	1	24	3	108
1.3 การประชุมคณะกรรมการกลุ่มน้ำสาขา	2	96	2	109	8	160	12	365
1.4 การประชุมคณะกรรมการบริหารกลุ่มน้ำและวิชาการ	-	-	-	-	-	-	-	-
1.5 การประชุมคณะกรรมการด้านอื่นๆ	-	-	-	-	-	-	-	-
1.6 การประชุมคณะกรรมการจัดทำข้อมูล แหล่งน้ำขนาดเล็ก	-	-	-	-	-	-	-	-
1.7 การประชุมเชิงปฏิบัติการจัดตั้งคณะกรรมการกลุ่มน้ำสาขา	2	108	-	-	-	-	2	108
1.8 สนับสนุนองค์กรภาคประชาชนเพื่อการบริหารจัดการกลุ่มน้ำ	5	250	1	525	3	366	9	1,141
1.9 การจัดตั้งและให้ความรู้กลุ่มผู้ใช้ (เครือข่าย)	2	128	4	186	2	124	8	438
1.10 การบริหารจัดการน้ำ (เครือข่ายเดิม)	1	283	11	468	4	75	16	826
1.11 สนับสนุนค่าใช้จ่ายของคณะกรรมการระดับจังหวัด (Waterman)	-	-	-	-	-	-	-	-
1.12 การติดตามข้อมูลตรวจสอบและปรับปรุงทะเบียนแหล่งน้ำขนาดเล็ก	-	-	-	-	-	-	-	-
1.13 การประชุมคัดสรรตัวแทนระดับจังหวัด	6	185	-	-	-	-	6	185
1.14 โครงการบริหารจัดการน้ำ	-	-	-	-	-	-	-	-
2. การพัฒนาเครื่องมือกลไกในการบริหารจัดการทรัพยากรน้ำ	1	73	1	82	3	280	5	435
2.1 ประชุมเชิงปฏิบัติการเพื่อจัดทำแผนบริหารจัดการและพัฒนาชุมชนแบบบูรณาการ	1	73	1	82	3	280	5	435
2.2 ฝึกอบรมหลักสูตรพื้นฐานความรู้ด้านการวางโครงการพัฒนาอนุรักษ์และฟื้นฟูแหล่งน้ำ	-	-	-	-	-	-	-	-
3. การเผยแพร่และส่งเสริมการมีส่วนร่วมของประชาชน	3	748	3	410	4	1,632	10	2,790
3.1 โครงการรับฟังความคิดเห็นของประชาชน (เวทีชาวบ้าน)	-	-	2	283	1	73	3	356
3.2 การเผยแพร่ให้ความรู้และเสริมสร้างจิตสำนึกเกี่ยวกับทรัพยากรน้ำ	-	-	-	-	-	-	-	-
3.3 โครงการอนุรักษ์และพัฒนาแม่น้ำ คู คลอง โดยการมีส่วนร่วมของประชาชน	2	678	1	127	3	1,559	6	2,364
3.4 พื้นที่ชุ่มน้ำโลก	1	70	-	-	-	-	1	70
รวมทั้งสิ้น	23	1,921	13	1,814	11	2,661	47	6,396



1.2 ด้านการอนุรักษ์ พื้นฟู พัฒนาแหล่งน้ำ และบริหารจัดการน้ำ

การพัฒนาแหล่งน้ำเพื่อการเพาะปลูกหรือการชลประทาน นับว่าเป็นงานที่มีความสำคัญและมีประโยชน์อย่างยิ่งสำหรับประชาชนส่วนใหญ่ของประเทศ ในการช่วยให้เกษตรกรทำการเพาะปลูกได้อย่างสมบูรณ์ตลอดปี ในปัจจุบันพื้นที่การเพาะปลูกนอกเขตชลประทาน ซึ่งต้องอาศัยเพียงน้ำฝนและน้ำจากแหล่งน้ำธรรมชาติเป็นหลัก ทำให้พืชได้รับน้ำไม่สม่ำเสมอตามที่พืชต้องการ อีกทั้งความผันแปรเนื่องจากฝนตก ไม่พอเหมาะกับความต้องการ เป็นผลให้ผลผลิตที่ได้รับไม่ดีเท่าที่ควร พระบาทสมเด็จพระเจ้าอยู่หัวทรงให้ความสนพระราชหฤทัยเกี่ยวกับการพัฒนาแหล่งน้ำมากกว่าโครงการพัฒนาอันเนื่องมาจากพระราชดำริประเภทอื่น ทรงให้ความสำคัญในลักษณะ “น้ำคือชีวิต” ดังพระราชดำรัส ณ พระตำหนักจิตรลดารโหฐาน เมื่อวันที่ 17 มีนาคม 2529 ความตอนหนึ่งว่า หลักสำคัญว่าต้องมีน้ำบริโภค น้ำใช้น้ำเพื่อการเพาะปลูก เพราะว่าชีวิตอยู่ที่นั่น ถ้ามีน้ำคนอยู่ได้ ถ้าไม่มีน้ำ คนอยู่ไม่ได้ ไม่มีไฟฟ้าคนอยู่ไม่ได้ แต่ถ้ามีไฟฟ้าไม่มีน้ำคนอยู่ไม่ได้

ประเภทโครงการอนุรักษ์และฟื้นฟูแหล่ง มีดังนี้

1. โครงการพัฒนาแหล่งน้ำเพื่อการเพาะปลูก และอุปโภคบริโภค ได้แก่ อ่างเก็บน้ำ และฝายทดน้ำ
2. โครงการพัฒนาแหล่งน้ำเพื่อการรักษาต้นน้ำลำธาร
3. โครงการพัฒนาแหล่งน้ำเพื่อการผลิตไฟฟ้าพลังน้ำ
4. โครงการระบายน้ำออกจากพื้นที่ลุ่ม
5. โครงการบรรเทาอุทกภัย
6. โครงการพัฒนาแหล่งน้ำเพื่อการอนุรักษ์ และฟื้นฟูแหล่งน้ำ เช่น การขุดลอกแหล่งน้ำ

ในปีงบประมาณ 2556 สำนักงานทรัพยากรน้ำภาค 2 ได้รับจัดสรรงบประมาณให้ดำเนินโครงการอนุรักษ์ฟื้นฟูแหล่งน้ำ ในพื้นที่ปฏิบัติงาน 12 จังหวัด ทั้งสิ้นจำนวน 282 โครงการ งบประมาณ 1,011,014,000 บาท ดังนี้

ตารางที่ 3.3 ผลการดำเนินงานโครงการอนุรักษ์ พื้นฟูแหล่งน้ำ ปีงบประมาณ 2556

ประเภท	งบประมาณที่ได้รับจัดสรร	ผลการเบิกจ่าย		จำนวนโครงการ	ก่อสร้างแล้วเสร็จ	
		ล้านบาท	ร้อยละ		แห่ง	ร้อยละ
งบปกติ	263.9717	36.2014	13.71	158	9	5.70
งบแปรรูป	77.7227	49.7569	64.02	31	21	67.74
งบกรมการ 4 คณะ	134.4037	31.5267	23.46	36	6	16.67
งบ สว.	188.9102	2.7231	1.44	24	-	-
งบเพิ่มเติม	101.3566	-	-	33	-	-
รวม	766.3649	120.2081	15.69	282	36	12.77

ข้อมูล ณ 31 ธันวาคม 2556

หมายเหตุ เนื่องจากได้รับการจัดสรรงบประมาณรายจ่ายงบลงทุนล่าช้า



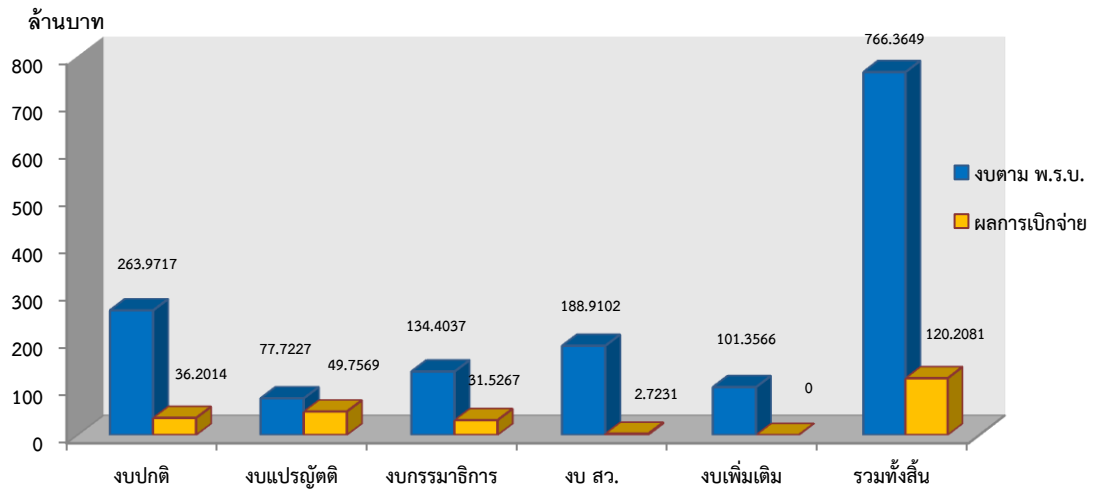

ภาพที่ 3.2 เปรียบเทียบงบประมาณและผลการเบิกจ่าย โครงการอนุรักษ์ฟื้นฟูแหล่งน้ำ ณ เดือนธันวาคม 2556



1.3 ด้านการเพิ่มศักยภาพระบบพยากรณ์และเตือนภัยด้านน้ำ

สำนักงานทรัพยากรน้ำภาค 2 มีระบบเตือนภัยและเฝ้าระวังทางอุทกวิทยา ดังนี้

- ❖ สถานีเตือนภัยล่วงหน้า (Early Warning) จำนวน 61 สถานี
- ❖ สถานีวัดสภาพน้ำทางไกลอัตโนมัติในพื้นที่ลุ่มน้ำเจ้าพระยา (ระบบโทรมาตร) จำนวน 15 สถานี
- ❖ สถานีระบบถ่ายทอดและส่งข้อมูลแบบสัญญาณภาพในพื้นที่ลุ่มน้ำเจ้าพระยา (CCTV) จำนวน 10 สถานี
- ❖ สถานีอุทกวิทยา (แบบธรรมดา) จำนวน 11 สถานี
- ❖ สถานีอุตุนิยมวิทยา (แบบธรรมดา) จำนวน 4 สถานี

1.3.1 สถานีเตือนภัยล่วงหน้า (Early Warning) สำหรับพื้นที่เสี่ยงภัย – ดินถล่ม ในพื้นที่ลาดชันและพื้นที่ราบเชิงเขา

ระบบเตือนภัยล่วงหน้า (Early Warning) เป็นระบบในหลักการง่าย ๆ ที่สามารถทำได้โดยการตรวจวัดข้อมูลปริมาณน้ำฝน หรือปริมาณน้ำท่า พร้อมทั้งหาความสัมพันธ์ของข้อมูลต่าง ๆ กับเหตุการณ์ที่มีแนวโน้มจะเกิดขึ้นและทำให้เกิดความเสียหายได้ พร้อมทั้งใช้กระบวนการในการมีส่วนร่วมของภาคประชาชนในการเฝ้าระวังและเตือนภัยพิบัติ

การทำงานของระบบเตือนภัยล่วงหน้า (Early Warning) เมื่อติดตั้งเสร็จเรียบร้อยแล้ว อุปกรณ์ที่สถานีฯ จะทำการตรวจวัดข้อมูล ได้แก่ ปริมาณน้ำฝนที่ตกในพื้นที่ ระดับน้ำในลำน้ำ อุณหภูมิและความชื้นในดิน ณ จุดติดตั้งสถานี โดยข้อมูลที่ทำการตรวจวัดจะถูกส่งไปยังห้องปฏิบัติการ ผ่านระบบสื่อสารข้อมูลทางไกล ซึ่งเจ้าหน้าที่ประจำห้องปฏิบัติการจะทำการวิเคราะห์ประเมินสถานการณ์ โทรศัพท์ประสานกับผู้รู้ประจำสถานีเพื่อร่วมกันติดตามสถานการณ์ และแจ้งระดับการเตือนภัย เพื่อให้ผู้รู้เตือนภัยประชาชนในพื้นที่ได้รับทราบล่วงหน้า ถ้าหากระบบสื่อสารข้อมูลทางไกลขัดข้องสถานีเตือนภัยสามารถแจ้งเตือนภัยด้วยสัญญาณแสงและเสียงได้เองโดยอัตโนมัติ

องค์ประกอบที่สำคัญของระบบเตือนภัยล่วงหน้า (Early Warning) มีดังนี้

- ❖ สถานีเตือนภัย ติดตั้งอยู่บริเวณพื้นที่เสี่ยงต่อการเกิดอุทกภัย – ดินถล่ม หรืออยู่บริเวณต้นน้ำ เพื่อทำการตรวจวัดปริมาณน้ำฝนที่ตกในพื้นที่ หรือระดับน้ำในลำน้ำ อุณหภูมิ และความชื้นในดิน ณ จุดติดตั้งสถานี
- ❖ หมู่บ้านครอบคลุม เป็นหมู่บ้านที่เสี่ยงภัยที่อยู่ใกล้เคียงกับสถานีเตือนภัยที่มีโอกาสเกิดเหตุการณ์ได้เช่นเดียวกับพื้นที่ของสถานีเตือนภัย
- ❖ ห้องปฏิบัติการเฝ้าระวังเตือนภัย ตั้งอยู่ที่กรมทรัพยากรน้ำ เป็นศูนย์กลางในการเก็บรวบรวมข้อมูลจากสถานีเตือนภัยทุกแห่ง โดยมีเจ้าหน้าที่ประจำในการประเมินสถานการณ์และแจ้งเตือนภัย
- ❖ ผู้รู้ เป็นตัวแทนประชาชนของหมู่บ้านที่ตั้งสถานีเตือนภัย โดยมีส่วนร่วมในการเก็บข้อมูลที่ตรวจวัดได้ที่สถานีเตือนภัย ประสานกับเจ้าหน้าที่กรมทรัพยากรน้ำ และแจ้งเตือนภัยประชาชนในพื้นที่หมู่บ้านได้ทราบล่วงหน้า





ภาพที่ 3.5 ผังการทำงานของระบบเตือนภัยล่วงหน้า (Early Warning)

สำนักงานทรัพยากรน้ำภาค 2 ได้ดำเนินการจัดตั้งสถานีเตือนภัยล่วงหน้า (Early Warning) สำหรับพื้นที่เสี่ยงภัย - ดินถล่ม ในพื้นที่ลาดชันและพื้นที่ราบเชิงเขา ตั้งแต่ปีงบประมาณ 2548 - 2556 จำนวน 61 สถานี ครอบคลุม 192 หมู่บ้าน และในปีงบประมาณ 2556 สำนักงานทรัพยากรน้ำภาค 2 ได้ดำเนินการแจ้งเตือนภัยจากสถานีเตือนภัยล่วงหน้า (Early Warning) จำนวน 96 ครั้ง

ตารางที่ 3.4 จำนวนสถานีเตือนภัยล่วงหน้า (Early Warning) ปีงบประมาณ 2548 - 2556

จังหวัด	ปีงบประมาณ 2548 - 2553	
	ติดตั้งระบบเตือนภัย (สถานี)	ครอบคลุมหมู่บ้านเสี่ยงภัย (หมู่บ้าน)
นครสวรรค์	6	13
เพชรบูรณ์	27	97
อุทัยธานี	12	34
ลพบุรี	4	10
สระบุรี	8	25
เลย	4	9
รวมทั้งหมด	61	192

ตารางที่ 3.5 จำนวนครั้งในการแจ้งเตือนภัยของสถานีเตือนภัยล่วงหน้า (Early Warning) ปี 2556

สัญญาณไฟแจ้งเตือน	สถานการณ์แจ้งเตือน	
	แจ้งเตือนด้วยปริมาณน้ำฝน	แจ้งเตือนด้วยระดับน้ำ
สัญญาณไฟสีเขียว (เผ่าระวัง)	40	15
สัญญาณไฟสีเหลือง (เตือนภัย)	27	14
สัญญาณไฟสีแดง (อพยพ)	-	-



ตารางที่ 3.6 สรุปผลการแจ้งเตือนภัยของสถานีเตือนภัยล่วงหน้า (Early Warning) ปี 2556

ที่	สถานี	ที่ตั้งสถานี			สัญญาณการแจ้งเตือนภัย	วัน/เดือน/ปี	แจ้งเตือนด้วย	
		ตำบล	อำเภอ	จังหวัด			ประมาณน้ำฝน	ระดับน้ำ
1	บ้านโป่งก้อนเส้า	ท่ามะปราง	แก่งคอย	สระบุรี	เตือนภัย	12 มิ.ย. 56	✓	
2	บ้านกลาง	ศิลา	หล่มเก่า	เพชรบูรณ์	เฝ้าระวัง	8 ก.ค. 56	✓	✓
3	บ้านเขาแหลม	แม่เปิน	แม่เปิน	นครสวรรค์	เฝ้าระวัง	9 ก.ค. 56	✓	
4	บ้านเขาแหลม	แม่เปิน	แม่เปิน	นครสวรรค์	เตือนภัย	9 ก.ค. 56	✓	
5	บ้านหนองผักบุ้ง	นายม	เมืองเพชรบูรณ์	เพชรบูรณ์	เตือนภัย	11 ก.ค. 56	✓	✓
6	บ้านหนองผักบุ้ง	นายม	เมืองเพชรบูรณ์	เพชรบูรณ์	เตือนภัย	13 ก.ค. 56	✓	✓
7	บ้านหนองผักบุ้ง	นายม	เมืองเพชรบูรณ์	เพชรบูรณ์	เตือนภัย	14 ก.ค. 56	✓	✓
8	บ้านหนองผักบุ้ง	นายม	เมืองเพชรบูรณ์	เพชรบูรณ์	เฝ้าระวัง	15 ก.ค. 56	✓	✓
9	บ้านหนองผักบุ้ง	นายม	เมืองเพชรบูรณ์	เพชรบูรณ์	เฝ้าระวัง	19 ก.ค. 56	✓	✓
10	บ้านหนองผักบุ้ง	นายม	เมืองเพชรบูรณ์	เพชรบูรณ์	เฝ้าระวัง	24 ก.ค. 56	✓	✓
11	บ้านวังสงวน	บ่อไทย	หนองไผ่	เพชรบูรณ์	เตือนภัย	24 ก.ค. 56		✓
12	บ้านโคกนทรี	ลำพญากลาง	มวกเหล็ก	สระบุรี	เฝ้าระวัง	1 ส.ค. 56	✓	
13	บ้านปางข้าวสาร	แม่เล่ย์	แม่วงก์	นครสวรรค์	เฝ้าระวัง	9 ส.ค. 56	✓	
14	บ้านตลิ่งสูง	แม่เล่ย์	แม่วงก์	นครสวรรค์	เฝ้าระวัง	10 ส.ค. 56	✓	
15	บ้านตลิ่งสูง	แม่เล่ย์	แม่วงก์	นครสวรรค์	เตือนภัย	11 ส.ค. 56	✓	
16	บ้านปางสวรรค์	คอกควาย	บ้านไร่	อุทัยธานี	เฝ้าระวัง	11 ส.ค. 56	✓	
17	บ้านหนองผักบุ้ง	นายม	เมืองเพชรบูรณ์	เพชรบูรณ์	เฝ้าระวัง	11 ส.ค. 56	✓	✓
18	บ้านพุบอน	บ้านไร่	บ้านไร่	อุทัยธานี	เฝ้าระวัง	11 ส.ค. 56	✓	
19	บ้านตลิ่งสูง	แม่เล่ย์	แม่วงก์	นครสวรรค์	เฝ้าระวัง	12 ส.ค. 56	✓	✓
20	บ้านตลิ่งสูง	แม่เล่ย์	แม่วงก์	นครสวรรค์	เตือนภัย	12 ส.ค. 56	✓	✓
21	บ้านกลาง	ศิลา	หล่มเก่า	เพชรบูรณ์	เฝ้าระวัง	12 ส.ค. 56	✓	✓
22	บ้านกลาง	ศิลา	หล่มเก่า	เพชรบูรณ์	เฝ้าระวัง	22 ส.ค. 56	✓	✓
23	บ้านกลาง	ศิลา	หล่มเก่า	เพชรบูรณ์	แจ้งเตือน	23 ส.ค. 56	✓	✓
24	บ้านชำปูน	ศิลา	หล่มเก่า	เพชรบูรณ์	เฝ้าระวัง	23 ส.ค. 56	✓	
25	บ้านชำปูน	ศิลา	หล่มเก่า	เพชรบูรณ์	แจ้งเตือน	23 ส.ค. 56	✓	
26	บ้านหนองผักบุ้ง	นายม	เมืองเพชรบูรณ์	เพชรบูรณ์	เฝ้าระวัง	25 ส.ค. 56	✓	✓
27	บ้านกลาง	ศิลา	หล่มเก่า	เพชรบูรณ์	เฝ้าระวัง	31 ส.ค. 56	✓	✓
28	บ้านกลาง	ศิลา	หล่มเก่า	เพชรบูรณ์	แจ้งเตือน	31 ส.ค. 56	✓	✓
29	บ้านหนองผักบุ้ง	นายม	เมืองเพชรบูรณ์	เพชรบูรณ์	เฝ้าระวัง	2 ก.ย. 56	✓	✓
30	บ้านวังลาด	ชนแดน	ชนแดน	เพชรบูรณ์	เฝ้าระวัง	8 ก.ย. 56	✓	
31	บ้านซับเปิบ	ซับเปิบ	วังโป่ง	เพชรบูรณ์	เฝ้าระวัง	8 ก.ย. 56	✓	
32	บ้านซับเปิบ	ซับเปิบ	วังโป่ง	เพชรบูรณ์	แจ้งเตือน	8 ก.ย. 56	✓	
33	บ้านวังลาด	ชนแดน	ชนแดน	เพชรบูรณ์	แจ้งเตือน	8 ก.ย. 56	✓	
34	บ้านหนองผักบุ้ง	นายม	เมืองเพชรบูรณ์	เพชรบูรณ์	เฝ้าระวัง	8 ก.ย. 56	✓	✓
35	บ้านกลาง	ศิลา	หล่มเก่า	เพชรบูรณ์	เฝ้าระวัง	9 ก.ย. 56	✓	✓
36	บ้านกลาง	ศิลา	หล่มเก่า	เพชรบูรณ์	แจ้งเตือน	14 ก.ย. 56	✓	✓
37	บ้านกลาง	ศิลา	หล่มเก่า	เพชรบูรณ์	เฝ้าระวัง	14 ก.ย. 56	✓	✓
38	บ้านด่านตู	โป่ง	ด่านซ้าย	เลย	เฝ้าระวัง	14 ก.ย. 56	✓	
39	บ้านโจะโหวะเหนือ	บ้านเนิน	หล่มเก่า	เพชรบูรณ์	เฝ้าระวัง	14 ก.ย. 56	✓	
40	บ้านด่านตู	โป่ง	ด่านซ้าย	เลย	แจ้งเตือน	14 ก.ย. 56	✓	
41	บ้านกลาง	ศิลา	หล่มเก่า	เพชรบูรณ์	แจ้งเตือน	15 ก.ย. 56	✓	✓
42	บ้านหนองผักบุ้ง	นายม	เมืองเพชรบูรณ์	เพชรบูรณ์	แจ้งเตือน	16 ก.ย. 56	✓	✓



ตารางที่ 3.6 (ต่อ)

ที่	สถานี	ที่ตั้งสถานี			สัญญาณ การแจ้ง เตือนภัย	วัน/เดือน/ปี	แจ้งเตือนด้วย	
		ตำบล	อำเภอ	จังหวัด			ประภณ น้ำฝน	ระดับน้ำ
43	บ้านหินลับ	มวกเหล็ก	มวกเหล็ก	สระบุรี	เฟ้าระวัง	19 ก.ย. 56	✓	
44	บ้านโป่งก้อนเส้า	ท่ามะปราง	แก่งคอย	สระบุรี	เฟ้าระวัง	19 ก.ย. 56	✓	
45	บ้านหินลับ	มวกเหล็ก	มวกเหล็ก	สระบุรี	แจ้งเตือน	19 ก.ย. 56	✓	
46	บ้านโป่งก้อนเส้า	ท่ามะปราง	แก่งคอย	สระบุรี	แจ้งเตือน	20 ก.ย. 56	✓	
47	บ้านโป่งไทร	ลำสมพุง	มวกเหล็ก	สระบุรี	เฟ้าระวัง	20 ก.ย. 56	✓	
48	บ้านหนองเอียวโน	ลำพญากลาง	มวกเหล็ก	สระบุรี	เฟ้าระวัง	20 ก.ย. 56	✓	
49	บ้านโคกนทรี	ลำพญากลาง	มวกเหล็ก	สระบุรี	เฟ้าระวัง	20 ก.ย. 56	✓	
50	บ้านหนองคล้า	ท่ามะปราง	แก่งคอย	สระบุรี	เฟ้าระวัง	20 ก.ย. 56	✓	
51	บ้านโคกนทรี	ลำพญากลาง	มวกเหล็ก	สระบุรี	แจ้งเตือน	20 ก.ย. 56	✓	
52	บ้านหนองคล้า	ท่ามะปราง	แก่งคอย	สระบุรี	แจ้งเตือน	20 ก.ย. 56	✓	
53	บ้านกระแหง	คอกควาย	บ้านไร่	อุทัยธานี	เฟ้าระวัง	20 ก.ย. 56	✓	
54	บ้านรังต้ย	นิยมชัย	สระโบสถ์	ลพบุรี	เฟ้าระวัง	20 ก.ย. 56	✓	
55	บ้านคังสง่า	ลำพยนต์	ตากฟ้า	นครสวรรค์	เฟ้าระวัง	20 ก.ย. 56	✓	
56	บ้านโป่งไทร	ลำสมพุง	มวกเหล็ก	สระบุรี	เฟ้าระวัง	20 ก.ย. 56	✓	
57	บ้านโคกนทรี	ลำพญากลาง	มวกเหล็ก	สระบุรี	เฟ้าระวัง	21 ก.ย. 56	✓	
58	บ้านเขาแหลม	แม่เปิน	แม่เปิน	นครสวรรค์	เฟ้าระวัง	21 ก.ย. 56	✓	
59	บ้านใหม่ศรีนคร	แม่เล่ย์	แม่่วงก์	นครสวรรค์	แจ้งเตือน	21 ก.ย. 56	✓	
60	บ้านเขาแหลม	แม่เปิน	แม่เปิน	นครสวรรค์	แจ้งเตือน	21 ก.ย. 56	✓	
61	บ้านดลิ่งสูง	แม่เล่ย์	แม่่วงก์	นครสวรรค์	เฟ้าระวัง	21 ก.ย. 56	✓	✓
62	บ้านดลิ่งสูง	แม่เล่ย์	แม่่วงก์	นครสวรรค์	แจ้งเตือน	21 ก.ย. 56	✓	✓
63	บ้านวังสงวน	บ่อไทย	หนองไผ่	เพชรบูรณ์	แจ้งเตือน	22 ก.ย. 56	✓	✓
64	บ้านหนองฝักบุง	นายม	เมืองเพชรบูรณ์	เพชรบูรณ์	แจ้งเตือน	23 ก.ย. 56	✓	✓
65	บ้านวังลาด	ชนแดน	ชนแดน	เพชรบูรณ์	เฟ้าระวัง	26 ก.ย. 56	✓	
66	บ้านวังลาด	ชนแดน	ชนแดน	เพชรบูรณ์	แจ้งเตือน	26 ก.ย. 56	✓	
67	บ้านกลาง	ศิลา	หล่มเก่า	เพชรบูรณ์	แจ้งเตือน	27 ก.ย. 56	✓	✓
68	บ้านคีร์รัตน์	เข็กน้อย	เขาค้อ	เพชรบูรณ์	เฟ้าระวัง	29 ก.ย. 56	✓	



1.3.2 สถานีวัดสภาพน้ำทางไกลอัตโนมัติในพื้นที่ลุ่มน้ำเจ้าพระยา (ระบบโทรมาตร)

สถานีวัดสภาพน้ำทางไกลอัตโนมัติในพื้นที่ลุ่มน้ำเจ้าพระยา (ระบบโทรมาตร) เป็นระบบตรวจวัดที่สามารถทำการตรวจวัดข้อมูลที่ต้องการได้แบบอัตโนมัติจากจุดตรวจวัดที่อยู่ไกลจากผู้ควบคุม มีเครื่องมือวัดที่ครอบคลุมการตรวจวัดสถานภาพน้ำทั้งในด้านปริมาณน้ำ ปริมาณน้ำฝน และคุณภาพน้ำ และสามารถส่งสัญญาณค่าการตรวจวัดมายังฐานข้อมูลที่สถานีหลัก สถานีรองได้โดยผ่านทางระบบสื่อสาร

ตารางที่ 3.7 แสดงที่ตั้งของสถานีวัดสภาพน้ำทางไกลอัตโนมัติในพื้นที่ลุ่มน้ำเจ้าพระยา (ระบบโทรมาตร)

ลำดับ	สถานี	ที่ตั้งอาคารสถานี		
		แขวง/ตำบล	เขต/อำเภอ	จังหวัด
1	บ้านหาดเสลา	ห้วยดง	เก้าเลี้ยว	นครสวรรค์
2	บ้านทับกฤช	ทับกฤชใต้	ชุมแสง	นครสวรรค์
3	สะพานเดชาติวงศ์	ปากน้ำโพธิ์	เมือง	นครสวรรค์
4	อุทัยใหม่	สะแกกรัง	เมือง	อุทัยธานี
5	มโนรมย์	วัดโคก	มโนรมย์	ชัยนาท
6	วัดทรงเสวย	หนองน้อย	วัดสิงห์	ชัยนาท
7	วัดโคกจันทร์	โพนางดำ	สรรพยา	ชัยนาท
8	บ้านยางมณี	องค์รักษ์	โพธิ์ทอง	อ่างทอง
9	บางปี	โพธิ์เก้าต้น	เมือง	ลพบุรี
10	สะพานปรีดีธำรงค์	ห้วยรอ	พระนครศรีอยุธยา	พระนครศรีอยุธยา
11	สถานีศาลากลางอ่างทอง	บางแก้ว	เมือง	อ่างทอง
12	บ้านป้อม	บ้านป้อม	พระนครศรีอยุธยา	พระนครศรีอยุธยา
13	บ้านท้ายดง	บางกระปือ	สามโคก	ปทุมธานี
14	สะพานพุทธ	วัดกัลป์ยาณ์	ธนบุรี	กรุงเทพมหานคร
15	สมุทรปราการ	ปากน้ำ	เมือง	สมุทรปราการ



1.3.3 สถานีระบบถ่ายทอดและส่งข้อมูลแบบสัญญาณภาพในพื้นที่ลุ่มน้ำเจ้าพระยา(CCTV)

ระบบถ่ายทอดและส่งข้อมูลแบบสัญญาณภาพ (Closed Circuit Television, CCTV) คือระบบการบันทึก ภาพเคลื่อนไหวที่ถูกจับภาพโดยกล้องวงจรปิด ที่ได้ติดตั้งตามบริเวณต่างๆ มายังเครื่องบันทึก และส่วนรับภาพดูภาพซึ่งเรียกว่า จอภาพ (Monitor) และบันทึก เป็นระบบที่ติดตั้งขึ้น สำหรับใช้เพื่อสังเกตสถานการณ์น้ำในพื้นที่โครงการ ทั้งนี้จะสามารถเห็นสถานการณ์ ณ จุดรับสัญญาณภาพได้

ตารางที่ 3.8 แสดงที่ตั้งของสถานีระบบถ่ายทอดและส่งข้อมูลแบบสัญญาณภาพ (CCTV)

ลำดับ	สถานี	ที่ตั้งอาคารสถานี		
		แขวง/ตำบล	เขต/อำเภอ	จังหวัด
1	เชิงสะพานบวรวิรัช	อุทัยใหม่	เมือง	อุทัยธานี
2	องค์การบริหารส่วนตำบลหาดอาษา	หาดอาษา	สรรพยา	ชัยนาท
3	ปากน้ำ	ปากน้ำโพ	เมือง	นครสวรรค์
4	วัดเกไชยเหนือ	เกไชย	ชุมแสง	นครสวรรค์
5	เชิงสะพานสิงห์บุรี	ถนนวิไลก์จัตต์	เมือง	สิงห์บุรี
6	โรงเรียนราษฎร์บำรุง	บ้านกลาง	เมือง	ปทุมธานี
7	อนามัยหลักฟ้า	หลักฟ้า	ไชโย	อ่างทอง
8	วัดต้นสน	บางแก้ว	เมือง	อ่างทอง
9	เทศบาลอำเภอเสนา	บ้านแพน	เสนา	พระนครศรีอยุธยา
10	วัดพัญเชิงวรวิหาร	เกาะเรียน	พระนครศรีอยุธยา	พระนครศรีอยุธยา



1.3.4 สถานีอุทกวิทยา (แบบธรรมดา)

สถานีอุทกวิทยา (แบบธรรมดา) เพื่อตรวจวัดสถานภาพของน้ำในลำน้ำ เช่น การวัดปริมาณน้ำ วัดระดับน้ำ การเก็บตะกอนของน้ำ การทำรูปตัดของลำน้ำ การทำค่าระดับท้องน้ำ

ตารางที่ 3.9 แสดงที่ตั้งของสถานีอุทกวิทยา (แบบธรรมดา)

ลำดับ	สถานี	ที่ตั้งอาคารสถานี		
		แขวง/ตำบล	เขต/อำเภอ	จังหวัด
1	บ้านส้มเสี้ยว	ท่าจี้ว	บรรพตพิสัย	นครสวรรค์
2	ค่ายจิระประวัติ (วัดถือน้ำ)	นครสวรรค์ออก	เมือง	นครสวรรค์
3	วัดบางกุ้ง	สะแกกรัง	เมือง	อุทัยธานี
4	บ้านบางกระเปื้อง	บางหลวง	สรรพยา	ชัยนาท
5	บ้านบางพุทรา	บางพุทรา	เมือง	สิงห์บุรี
6	บ้านบางแก้ว	บางแก้ว	เมือง	อ่างทอง
7	สะพานสวนนก	ภูเขาทอง	พระนครศรีอยุธยา	พระนครศรีอยุธยา
8	วัดธรรมนิยม	หัวรอ	พระนครศรีอยุธยา	พระนครศรีอยุธยา
9	โรงเรียนคณะราษฎรบำรุง	บ้านกลาง	เมือง	ปทุมธานี
10	กรมชลประทาน	บางตลาด	ปากเกร็ด	นนทบุรี
11	สะพานพระพุทธรยอดฟ้า	วัดกัลยาณ์	ธนบุรี	กรุงเทพมหานคร

1.3.5 สถานีอุตุนิยมวิทยา (แบบธรรมดา)

สถานีอุตุนิยมวิทยา (แบบธรรมดา) เพื่อตรวจวัดการเปลี่ยนแปลงของสภาพอากาศ เช่น วัดปริมาณน้ำฝน อุณหภูมิอากาศ ความระเหยของอากาศ ความชื้นของอากาศ และการแปรผันของลม

ตารางที่ 3.10 แสดงที่ตั้งของสถานีอุตุนิยมวิทยา (แบบธรรมดา)

ลำดับ	สถานี	ที่ตั้งอาคารสถานี		
		แขวง/ตำบล	เขต/อำเภอ	จังหวัด
1	บ้านเหล่าหญ้า	แคมป์สน	เขาค้อ	เพชรบูรณ์
2	บึงคล้า	บึงคล้า	หล่มสัก	เพชรบูรณ์
3	ศิลา	ศิลา	หล่มเก่า	เพชรบูรณ์
4	ด่านตู	โป่ง	ด่านซ้าย	เลย



2. การดำเนินการถ่ายโอนภารกิจการก่อสร้างและบำรุงรักษาแหล่งน้ำ ที่มีปริมาตรเก็บกักน้อยกว่า 2 ล้านลูกบาศก์เมตร ให้แก่องค์กรปกครองส่วนท้องถิ่น

ตามประกาศคณะกรรมการการกระจายอำนาจให้แก่องค์กรปกครองส่วนท้องถิ่น เรื่อง การบังคับใช้แผนการกระจายอำนาจให้แก่องค์กรปกครองส่วนท้องถิ่น (ฉบับที่ 2) พ.ศ. 2551 และ แผนปฏิบัติการกำหนดขั้นตอนการกระจายอำนาจให้แก่องค์กรปกครองส่วนท้องถิ่น (ฉบับที่ 2) ด้านการ ถ่ายโอนภารกิจ ในรายละเอียดด้านโครงสร้างพื้นฐาน กำหนดให้กรมทรัพยากรน้ำต้องถ่ายโอนภารกิจ การก่อสร้างและบำรุงรักษาโครงการพัฒนาแหล่งน้ำ ที่มีปริมาตรเก็บกักน้อยกว่า 2 ล้านลูกบาศก์เมตร ให้แก องค์กรปกครองส่วนท้องถิ่น

สำนักงานทรัพยากรน้ำภาค 2 ได้ดำเนินการด้านการถ่ายโอนภารกิจฯ มาอย่างต่อเนื่อง ซึ่งมีภารกิจและทรัพย์สินที่ต้องถ่ายโอนฯ คือ ถังเก็บน้ำขนาดเล็ก และการก่อสร้างและบำรุงรักษาแหล่งน้ำ ที่มีปริมาตรเก็บกักน้อยกว่า 2 ล้านลูกบาศก์เมตร (อ่างเก็บน้ำ ฝายน้ำล้น ระบบส่งน้ำ) ได้ดำเนินการมา ตั้งแต่ ปีงบประมาณ 2552 – 2556 องค์กรปกครองส่วนท้องถิ่นรับถ่ายโอนภารกิจฯ จำนวน 66 โครงการ ไม่รับ ถ่ายโอนภารกิจฯ จำนวน 11 โครงการ และไม่พบสิ่งก่อสร้าง จำนวน 2 โครงการ

ตารางที่ 3.11 สรุปผลการดำเนินการถ่ายโอนภารกิจการก่อสร้างและบำรุงรักษาแหล่งน้ำ ที่มีปริมาตร เก็บกักน้อยกว่า 2 ล้านลูกบาศก์เมตร ให้แก่องค์การบริหารส่วนท้องถิ่น

ลำดับ	ชื่อโครงการ	ที่ตั้งโครงการ				ถ่ายโอนให้กับ	วันที่
		หมู่บ้าน	ตำบล	อำเภอ	จังหวัด		
1	ฝายน้ำล้น บ้านตะกรุดภิบาล	ตะกรุดภิบาล ม.7	วังน้ำลัด	ไพศาลี	นครสวรรค์	อบต.วังน้ำลัด	25 พ.ย. 52
2	ฝายน้ำล้น บ้านคลองปล้น	คลองปล้น ม.3	ซับสมอทอด	บึงสามพัน	เพชรบูรณ์	อบต.ซับสมอทอด	17 ธ.ค. 52
3	ฝายน้ำล้นกนกเบน	ป่าม่วง ม.1	สะเดียง	เมือง	เพชรบูรณ์	ทต.เพชรบูรณ์	17 ธ.ค. 52
4	ฝายน้ำล้นวังสีม	หล่มเก่า ม.5,7	หล่มเก่า	หล่มเก่า	เพชรบูรณ์	ทต.หล่มเก่า	18 ธ.ค. 52
5	อ่างเก็บน้ำบ้าน วังซอน	วังซอน ม.1	ตาคลอ	หล่มเก่า	เพชรบูรณ์	อบต.ตาคลอ	18 ธ.ค.52
6	ฝายน้ำล้น ห้วยโป่ง	ห้วยโป่ง ม.1	บ้านห้วย	หล่มสัก	เพชรบูรณ์	อบต.บ้านห้วย	18 ธ.ค.52
7	ฝายน้ำล้น ห้วยแห้ง	ใหม่พัฒนา	ห้วยแห้ง	แก่งคอย	สระบุรี	อบต.ห้วยแห้ง	11 ก.พ.53
8	ฝายน้ำล้นบ้าน หนองสองห้อง	ใต้หนอง สองห้อง	หนองยางเสือ	มวกเหล็ก	สระบุรี	อบต.หนองยางเสือ	11 ก.พ.53
9	ฝายน้ำล้น โป่งเกตุ	ซับตะกอก	ลำพญากลาง	มวกเหล็ก	สระบุรี	อบต.ลำพญากลาง	12 ก.พ.53
10	ฝายน้ำล้น วังตะแบก	วังตะแบก	ทำนบ	ท่าตะโก	นครสวรรค์	อบต.ทำนบ	9 มี.ค.53
11	อ่างเก็บน้ำ บ้านซับสมบูรณ์	ซับสมบูรณ์	วังช่อย	ไพศาลี	นครสวรรค์	อบต.วังช่อย	9 มี.ค.53
12	อ่างเก็บน้ำ บ.โนนสมบูรณ์	โนนสมบูรณ์ ม.2	แม่เป็น	แม่เป็น	นครสวรรค์	อบต.แม่เป็น	10 มี.ค.53
13	ฝายน้ำล้นห้วย หินลับ	หนองนมวัว ม.3	หนองนมวัว	ลาดยาว	นครสวรรค์	อบต.หนองนมวัว	10 มี.ค.53
14	ระบบส่งน้ำจาก ฝายน้ำล้นห้วยหินลับ	หนองนมวัว ม.3	หนองนมวัว	ลาดยาว	นครสวรรค์	อบต.หนองนมวัว	10 มี.ค.53



ตารางที่ 3.11 (ต่อ)

ลำดับ	ชื่อโครงการ	ที่ตั้งโครงการ				ถ่ายโอนให้กับ	วันที่
		หมู่บ้าน	ตำบล	อำเภอ	จังหวัด		
15	ฝายน้ำล้นคลองห้วยตากผ้า (ช่วงที่ 1)	ซับชมพู, ไทรงาม	ท่าด่าง	หนองไผ่	เพชรบูรณ์	อบต.ท่าด่าง	22 เม.ย.53
16	ฝายน้ำล้นคลองห้วยตากผ้า (ช่วงที่ 2)	ซับชมพู ม. 2,3	ท่าด่าง	หนองไผ่	เพชรบูรณ์	อบต.ท่าด่าง	22 เม.ย.53
17	ฝายน้ำล้นคลองกันจุก	วังไธย ม.5	สระแก้ว	บึงสามพัน	เพชรบูรณ์	อบต.สระแก้ว	21 เม.ย.53
18	ระบบส่งน้ำจากฝายน้ำล้นคลองกันจุก	วังไธย ม.5	สระแก้ว	บึงสามพัน	เพชรบูรณ์	อบต.สระแก้ว	21 เม.ย.53
19	ฝายน้ำล้นพุเตย	พุเตย ม.12	พุเตย	วิเชียรบุรี	เพชรบูรณ์	อบต.พุเตย	21 เม.ย.53
20	ฝายน้ำล้นคลองหนองปลาไหล	คลองปลาไหล ม.5	น้ำร้อน	วิเชียรบุรี	เพชรบูรณ์	อบต.น้ำร้อน	21 เม.ย.53
21	อ่างเก็บน้ำบึงใหญ่	ดงยางใต้	ท่าซุง	เมือง	อุทัยธานี	อบต.ท่าซุง	26 เม.ย.53
22	ฝายน้ำล้นคลองตะขาบ	คลองโป่ง	เมืองกาจ	บ้านไร่	อุทัยธานี	อบต.เมืองกาจ	26 เม.ย.53
23	ฝายน้ำล้นบ้านน้ำตกเหนือ	น้ำตกเหนือ ม.1	ปากช่อง	หล่มสัก	เพชรบูรณ์	อบต.ปากช่อง	26 พ.ค.53
24	ฝายน้ำล้นเหมืองคองคาร	ห้วยสวิงน้อย ม.3	ช้างตะลูด	หล่มสัก	เพชรบูรณ์	อบต.ช้างตะลูด	26 พ.ค.53
25	ฝายน้ำล้นห้วยน้ำพาย	น้ำพุ	บ้านกลาง	หล่มสัก	เพชรบูรณ์	อบต.บ้านกลาง	26 พ.ค.53
26	ระบบส่งน้ำจากฝายน้ำล้นห้วยน้ำพาย	น้ำพุ	บ้านกลาง	หล่มสัก	เพชรบูรณ์	อบต.บ้านกลาง	26 พ.ค.53
27	ฝายน้ำล้นห้วยตะไล	โคกกลาง	ดงดินแดง	หนองม่วง	ลพบุรี	อบต.ดงดินแดง	22 มิ.ย.53
28	อ่างเก็บน้ำคลองหล่ม	บ้านดงหล่ม	นิยมชัย	สระโบสถ์	ลพบุรี	อบต.นิยมชัย	22 มิ.ย.53
29	อ่างเก็บน้ำคิ่งใหญ่	บ้านกระดานเลื่อน ม.5	มหาโพธิ์	สระโบสถ์	ลพบุรี	อบต.มหาโพธิ์	22 มิ.ย.53
30	อ่างเก็บน้ำหนองช้างนอน	บ้านพุนาย	วังเพลิง	โคกสำโรง	ลพบุรี	อบต.วังเพลิง	22 มิ.ย.53
31	ฝายน้ำล้นบ้านหนองบัวหึ่ง	หนองบัวหึ่ง	ถลุงเหล็ก	โคกสำโรง	ลพบุรี	อบต.ถลุงเหล็ก	23 มิ.ย.53
32	ฝายน้ำล้นห้วยพาดหมอน	พาดหมอน	หนองหลวง	ท่าตะโก	นครสวรรค์	อบต.หนองหลวง	7 ก.ค.53
33	ฝายน้ำล้นคลองลำเหยียง	บ้านใหม่คลองเคียน ม.17,14	บ่อรัง	วิเชียรบุรี	เพชรบูรณ์	อบต.บ่อรัง	9 ก.ค.53
34	ฝายน้ำล้นซับชมพู	บ้านซับชมภู	บ้านโกชน์	หนองไผ่	เพชรบูรณ์	อบต.บ้านโกชน์	20 ก.ค.53
35	ระบบส่งน้ำจากฝายน้ำล้นซับชมภู	บ้านซับชมภู	บ้านโกชน์	หนองไผ่	เพชรบูรณ์	อบต.บ้านโกชน์	20 ก.ค.53
36	ฝายน้ำล้นลำบัววัฒนา	บ้านลำบัววัฒนา ม.1	ลำบัววัฒนา	หนองไผ่	เพชรบูรณ์	ทต.บัววัฒนา	20 ก.ค.53
37	ฝายน้ำล้นบ้านหนองไทรใต้	หนองไทรใต้	คลองเรือ	วิหารแดง	สระบุรี	อบต.คลองเรือ	10 ส.ค.53
38	ฝายน้ำล้นบ้านห้วยจักรี	บ้านห้วยจักรี ม. 10	สุขเดือนห้า	เนินขาม	ชัยนาท	อบต.สุขเดือนห้า	31 ส.ค. 53



ตารางที่ 3.11 (ต่อ)

ลำดับ	ชื่อโครงการ	ที่ตั้งโครงการ				ถ่ายโอนให้กับ	วันที่
		หมู่บ้าน	ตำบล	อำเภอ	จังหวัด		
39	ฝายน้ำล้นบ้านหนองตะขบ	บ้านสุขสวัสดิ์ ม.9	หนองมะโมง	หนองมะโมง	ชัยนาท	ทต.หนองมะโมง	31 ส.ค. 53
40	ฝายน้ำล้นบ้านพาน้อยจอมสวรรค์	บ้านพาน้อยจอมสวรรค์	เจริญธรรม	วิหารแดง	สระบุรี	อบต.เจริญธรรม	27 ก.ย.53
41	ฝายน้ำล้นห้วยตากแดด	บ้านวังสาธิต หมู่ 4	หนองไผ่แบน	เมือง	อุทัยธานี	อบจ.อุทัยธานี	25 ก.พ.54
42	ฝายน้ำล้นลำน้ำอ้อย	บ้านลำน้ำอ้อย	ลำสมพุง	มวกเหล็ก	สระบุรี	อบต.ลำสมพุง	25 มี.ค.54
43	ฝายน้ำล้นคลองลำสมพุง	บ้านลำสมพุง	ลำสมพุง	มวกเหล็ก	สระบุรี	อบต.ลำสมพุง	25 มี.ค.54
44	ฝายใต้สะพานวังท่าดี	วังท่าดี	วังท่าดี	หนองไผ่	เพชรบูรณ์	อบต.วังท่าดี	15 ส.ค.54
45	ระบบส่งน้ำจากฝายใต้สะพานวังท่าดี	วังท่าดี	วังท่าดี	หนองไผ่	เพชรบูรณ์	อบต.วังท่าดี	15 ส.ค.54
46	ฝายน้ำล้นคลองน้ำวัง	น้ำวัง	บ้านโกชน์	หนองไผ่	เพชรบูรณ์	อบต.บ้านโกชน์	15 ส.ค.54
47	ฝายน้ำล้นลำพญากลาง	ปรังคิน้อยพัฒนา	พาน้อย	ลำสนธิ	ลพบุรี	อบต.พาน้อย	23 ส.ค.54
48	ฝายน้ำล้นบ้านห้วยทวด	น้ำทวด	แก่งผักกูด	ท่าหลวง	ลพบุรี	อบต.แก่งผักกูด	23 ส.ค.54
49	ฝายน้ำล้นลำสนธิ	โคกสะอาด	กุดตาเพชร	ลำสนธิ	ลพบุรี	อบต.กุดตาเพชร	24 ส.ค.54
50	ระบบส่งน้ำจากฝายน้ำล้นลำสนธิ	โคกสะอาด	กุดตาเพชร	ลำสนธิ	ลพบุรี	อบต.กุดตาเพชร	24 ส.ค.54
51	ฝายน้ำล้นหนองประดู่ต่อ	กลุ่มสะแกเครือ	กุดตาเพชร	ลำสนธิ	ลพบุรี	อบต.กุดตาเพชร	24 ส.ค.54
52	ระบบส่งน้ำจากฝายน้ำล้นหนองประดู่ต่อ	กลุ่มสะแกเครือ	กุดตาเพชร	ลำสนธิ	ลพบุรี	อบต.กุดตาเพชร	24 ส.ค.54
53	ฝายน้ำล้นลำพญากลาง	ศรีเมือง	ซับสมบูน	ลำสนธิ	ลพบุรี	อบต.ซับสมบูน	24 ส.ค.54
54	ฝายน้ำล้นคลองยาง	เขาตะเคียน	นิคมลำนารายณ์	ชัยบาดาล	ลพบุรี	อบต.นิคมลำนารายณ์	26 ส.ค.54
55	ฝายน้ำล้นบ้านเขาบางแกรก	ทุ่งนา	เขาบางแกรก	หนองฉาง	อุทัยธานี	ทต.เขาบางแกรก	19 มิ.ย.55
56	ระบบส่งน้ำจากฝายน้ำล้นบ้านเขาบางแกรก	ทุ่งนา	เขาบางแกรก	หนองฉาง	อุทัยธานี	ทต.เขาบางแกรก	19 มิ.ย.55
57	ฝายน้ำล้นคลองเตาหมจีน	หนองขานาง ม.4	ท่าตะโก	ท่าตะโก	นครสวรรค์	อบต.ท่าตะโก	5 ก.ค. 55
58	ระบบส่งน้ำจากฝายน้ำล้นคลองเตาหมจีน	หนองขานาง ม.4	ท่าตะโก	ท่าตะโก	นครสวรรค์	อบต.ท่าตะโก	5 ก.ค. 55
59	ฝายใต้ท่อเหลี่ยมข้ามคลองวังปลา	วังปลา	พญาวัง	บึงสามพัน	เพชรบูรณ์	อบต.พญาวัง	10 ก.ค.55
60	อ่างเก็บน้ำห้วยสะพานขาด	สำนักหมัน	นางิ้ว	เมือง	เพชรบูรณ์	ทต.นางิ้ว	17 ก.ค.55
61	ระบบส่งน้ำจากอ่างเก็บน้ำห้วยสะพานขาด	สำนักหมัน	นางิ้ว	เมือง	เพชรบูรณ์	ทต.นางิ้ว	17 ก.ค.55
62	อ่างเก็บน้ำบ้านหนองแค	หนองแค	วัดป่า	หล่มสัก	เพชรบูรณ์	อบต.วัดป่า	19 ก.ค.55
63	ฝายน้ำล้นห้วยน้ำพุ	หินฮาว ม.3	หินฮาว	หล่มเก่า	เพชรบูรณ์	อบต.หินฮาว	19 ก.ค.55



ตารางที่ 3.11 (ต่อ)

ลำดับ	ชื่อโครงการ	ที่ตั้งโครงการ				ถ่ายโอนให้กับ	วันที่
		หมู่บ้าน	ตำบล	อำเภอ	จังหวัด		
64	ระบบส่งน้ำจากฝายน้ำล้นห้วยน้ำพุ	หินสาว ม.3	หินสาว	หล่มเก่า	เพชรบูรณ์	อบต.หินสาว	19 ก.ค.55
65	ฝายน้ำล้นวังสาริกา	วังสาธิตา ม.4	หนองกระทุ่ม	ทัพทัน	อุทัยธานี	อบต.หนองกระทุ่ม	23 ก.ค.55
66	อ่างเก็บน้ำวิทยาลัยครูเพชรบูรณ์	-	สะเดียง	เมือง	เพชรบูรณ์	อบต.สะเดียง	25 ก.ค.55

ตารางที่ 3.12 โครงการพัฒนาแหล่งน้ำที่องค์กรปกครองส่วนท้องถิ่น ยังไม่พร้อมรับถ่ายโอนภารกิจ การก่อสร้างและบำรุงรักษาแหล่งน้ำ ที่มีปริมาตรเก็บกักน้อยกว่า 2 ล้านลูกบาศก์เมตร

ลำดับ	ชื่อโครงการ	ที่ตั้งโครงการ				หน่วยงาน
		หมู่บ้าน	ตำบล	อำเภอ	จังหวัด	
1	ฝายน้ำล้นบ้านหนองเตย	หนองเตย	สร้อยละคร	ลาดยาว	นครสวรรค์	อบต.สร้อยละคร
2	ฝายน้ำล้นห้วยหินลับ		หนองนมวัว	ลาดยาว	นครสวรรค์	อบต.หนองนมวัว
3	ฝายน้ำล้นคลองวังเหียง	หนองบัว	หนองบัว	หนองบัว	นครสวรรค์	อบต.หนองบัว
4	ฝายน้ำล้นท่าไฮ	โจ๊ะโหวเหนือ	บ้านเนิน	หล่มเก่า	เพชรบูรณ์	อบต.บ้านเนิน
5	ระบบส่งน้ำจากฝายน้ำล้นท่าไฮ	โจ๊ะโหวเหนือ	บ้านเนิน	หล่มเก่า	เพชรบูรณ์	อบต.บ้านเนิน
6	ฝายน้ำล้นบ้านหนองชุมเห็ด	หนองชุมเห็ด	พลวงสองนาง	สว่างอารมณ์	อุทัยธานี	ทต.พลวงสองนาง
7	ฝายน้ำล้นบ้านหนองชุมเห็ด	หนองชุมเห็ด	พลวงสองนาง	สว่างอารมณ์	อุทัยธานี	ทต.พลวงสองนาง
8	ฝายน้ำล้นแม่ตากแดด	เนินแจง	เนินแจง	เมือง	อุทัยธานี	อบต.เนินแจง
9	ระบบส่งน้ำจากฝายน้ำล้นแม่ตากแดด	เนินแจง	เนินแจง	เมือง	อุทัยธานี	อบต.เนินแจง
10	ฝายน้ำล้นบ้านวังบุญ	วังบุญ ม.4	ไผ่เขียว	สว่างอารมณ์	อุทัยธานี	อบต.ไผ่เขียว
11	ฝายน้ำล้นบ้านดอนดินแดง	ดอนดินแดง	เด่นใหญ่	หันคา	ชัยนาท	อบจ.ชัยนาท
รวม 11 โครงการ					4 จังหวัด	8 อบท.

ตารางที่ 3.13 โครงการพัฒนาแหล่งน้ำที่ไม่พบสิ่งก่อสร้าง ตามที่ระบุไว้ในบัญชีถ่ายโอนฯ ของกรมทรัพยากรน้ำ

ลำดับ	ชื่อโครงการ	ที่ตั้งโครงการ			
		หมู่บ้าน	ตำบล	อำเภอ	จังหวัด
1	ฝายน้ำล้นคลองสนวน	บ้านหนองสนุน ม.8	ทับกฤช	ชุมแสง	นครสวรรค์
2	ฝายน้ำล้นห้วยยาง	พัฒนานิคม ม.1	พัฒนานิคม	พัฒนานิคม	ลพบุรี
รวม	2 โครงการ				2 จังหวัด



3. การสำรวจสภาพระบบประปาเพื่อเตรียมการส่งมอบทรัพย์สิน ให้แก่องค์กรปกครองส่วนท้องถิ่น

ตามพระราชบัญญัติกำหนดแผนและขั้นตอนการกระจายอำนาจให้แก่องค์กรปกครองส่วนท้องถิ่น พ.ศ. 2542 หมวด 2 การกำหนดอำนาจและหน้าที่ในการจัดระบบการบริหารสาธารณะ มาตรา 16 เทศบาลเมืองพัทธยา และองค์การบริหารส่วนตำบลมีอำนาจและหน้าที่ในการจัดระบบการบริการสาธารณะ เพื่อประโยชน์ของประชาชนในท้องถิ่นของตนเอง และตามแผนปฏิบัติการกำหนดขั้นตอนการกระจายอำนาจให้แก่องค์กรปกครองส่วนท้องถิ่น (ฉบับที่ 2) พ.ศ. 2551 ด้านการถ่ายโอนภารกิจในรายละเอียดด้านโครงสร้างพื้นฐาน กำหนดให้กรมทรัพยากรน้ำต้องถ่ายโอนภารกิจทรัพย์สินสาธารณูปโภค (แหล่งน้ำ/ระบบประปาชนบท) ให้แก่องค์กรปกครองส่วนท้องถิ่น

สำนักงานทรัพยากรน้ำภาค 2 มีระบบประปาที่ต้องถ่ายโอนให้แก่องค์กรปกครองส่วนท้องถิ่น ทั้งหมด จำนวน 689 แห่ง และในปีงบประมาณ 2556 ได้รับจัดสรรงบประมาณให้ดำเนินการสำรวจสภาพระบบประปาเพื่อเตรียมการส่งมอบทรัพย์สินให้แก่องค์กรปกครองส่วนท้องถิ่น จำนวน 570,400 บาท เบิกจ่าย 570,396 บาท โดยดำเนินการสำรวจสภาพและถ่ายโอนระบบประปาให้แก่องค์กรปกครองส่วนท้องถิ่นแล้ว จำนวน 129 แห่ง อปท. ไม่รับถ่ายโอน จำนวน 51 แห่ง และระบบประปารื้อถอนแล้ว จำนวน 5 แห่ง

ตารางที่ 3.14 สรุปผลการถ่ายโอนระบบประปา ให้แก่องค์กรปกครองส่วนท้องถิ่น

ลำดับ	ที่ตั้งโครงการ					ถ่ายโอนให้กับ	วันที่รับถ่ายโอน	หมายเหตุ
	จังหวัด	บ้าน	หมู่	ตำบล	อำเภอ			
1.	พจนครศรีอยุธยา	โพธิ์ลำแพน		บ้านซุง	นครหลวง	อบต.บ้านซุง	-	ไม่รับถ่ายโอน
2.		สกัดน้ำมันใต้		ปากจั่น	นครหลวง	อบต.ปากจั่น	17 เม.ย. 56	
3.		แม่ลา		แม่ลา	นครหลวง	อบต.แม่ลา	17 เม.ย. 56	
4.		หนองปลิง		หนองปลิง	นครหลวง	อบต.หนองปลิง	17 เม.ย. 56	
5.		หนองโคก		หนองปลิง	นครหลวง	อบต.หนองปลิง	17 เม.ย. 56	
6.		โคกตาพรหม		เต่าเล่า	บางซ้าย	อบต.ปลายกลัด	17 เม.ย. 56	
7.		แคตก		แคตก	บางไทร	อบต.บางยี่โท	17 เม.ย. 56	
8.		ท่าควาย		แคตก	บางไทร	อบต.บางยี่โท	17 เม.ย. 56	
9.		ข้าง		ข้างน้อย	บางไทร	อบต.บางยี่โท	17 เม.ย. 56	
10.		ข้างเหล็ก		ข้างเหล็ก	บางไทร	อบต.บางยี่โท	17 เม.ย. 56	
11.		โรงหลวง		ข้างเหล็ก	บางไทร	อบต.บางยี่โท	-	รื้อถอน
12.		น้ำดำ		บางไทร	บางไทร	ทต.บางไทร	-	ไม่รับถ่ายโอน
13.		หัวโคก		บางยี่โท	บางไทร	อบต.บางยี่โท	-	ไม่รับถ่ายโอน
14.		โพธิ์แดงใต้		โพแดง	บางไทร	อบต.โพแดง	17 เม.ย. 56	
15.		คลัง		พระขาว	บางบาล	อบต.พระขาว	17 เม.ย. 56	
16.		โพทะเล		พระขาว	บางบาล	อบต.พระขาว	17 เม.ย. 56	
17.		โรงเหล็ก		สะพานไทย	บางบาล	ทต.มหาพราหมณ์	17 เม.ย. 56	
18.		กำแพง		สะพานไทย	บางบาล	ทต.มหาพราหมณ์	17 เม.ย. 56	
19.		ขยาย		ขยาย	บางปะหัน	อบต.โพธิ์สามต้น	17 เม.ย. 56	
20.		ตาลเอน		ตาลเอน	บางปะหัน	อบต.บ้านขลื้อ	17 เม.ย. 56	
21.		ใหม่		ตาลเอน	บางปะหัน	อบต.บ้านขลื้อ	-	รื้อถอน
22.		ทางกลาง		ทางกลาง	บางปะหัน	อบต.เสาชอง	17 เม.ย. 56	
23.		ดง		บ้านม้า	บางปะหัน	อบต.ทับน้ำ	-	ไม่รับถ่ายโอน
24.		เสาชองใหม่		เสาชอง	บางปะหัน	อบต.เสาชอง	17 เม.ย. 56	
25.		หันสัง		หันสัง	บางปะหัน	อบต.หันสัง	17 เม.ย. 56	
26.		เกาะเกิด		เกาะเกิด	บางปะอิน	อบต.เกาะเกิด	17 เม.ย. 56	
27.		เกาะเกิด(ท้ายวัด)		เกาะเกิด	บางปะอิน	อบต.เกาะเกิด	17 เม.ย. 56	



ตารางที่ 3.14 (ต่อ)

ลำดับ	ที่ตั้งโครงการ					ถ่ายโอน ให้กับ	วันที่ รับถ่ายโอน	หมายเหตุ	
	จังหวัด	บ้าน	หมู่	ตำบล	อำเภอ				
28.	พระนครศรีอยุธยา	บางเคียน		บางกระสั้น	บางปะอิน	ทต.บางกระสั้น	17 เม.ย. 56		
29.		กันอ่าว		สามเรือน	บางปะอิน	อบต.สามเรือน	-	ไม่รับถ่ายโอน	
30.		ขอม		สามเรือน	บางปะอิน	อบต.สามเรือน	17 เม.ย. 56		
31.		ใหม่		บ้านแพรก	บ้านแพรก	ทต.บ้านแพรก	17 เม.ย. 56		
32.		หนองปลายควาย		ลาดชิด	ผักไห่	ทต.ผักไห่	17 เม.ย. 56		
33.		หมอนทอง		ลำตะเคียน	ผักไห่	อบต.ดอนลาน	17 เม.ย. 56		
34.		หนองชะโด		ลำตะเคียน	ผักไห่	อบต.ดอนลาน	17 เม.ย. 56		
35.		หนองหมู		ลำตะเคียน	ผักไห่	อบต.ดอนลาน	17 เม.ย. 56		
36.		ลาดโท		หน้าโคก	ผักไห่	อบต.หน้าโคก	17 เม.ย. 56		
37.		คลองขุนอิน		อมฤต	ผักไห่	ทต.ผักไห่	17 เม.ย. 56		
38.		ใต้		บ้านใหม่	พระนครศรีอยุธยา	อบต.บ้านใหม่	17 เม.ย. 56		
39.		ท้ายไม้		บ้านใหม่	พระนครศรีอยุธยา	อบต.บ้านใหม่	17 เม.ย. 56		
40.		ตลาดเกรียบ		ลาดบัวหลวง	ลาดบัวหลวง	อบต.ลาดบัวหลวง	17 เม.ย. 56		
41.		ดอน		ลาดบัวหลวง	ลาดบัวหลวง	อบต.ลาดบัวหลวง	17 เม.ย. 56		
42.		สร้างนอก		บ่อตาโล่	วังน้อย	อบต.บ่อตาโล่	17 เม.ย. 56		
43.		เสาวังคา		บ่อตาโล่	วังน้อย	อบต.บ่อตาโล่	17 เม.ย. 56		
44.		คานหัก		บ่อตาโล่	วังน้อย	อบต.บ่อตาโล่	17 เม.ย. 56		
45.		ลาดทราย		วังน้อย	วังน้อย	อบต.วังน้อย	17 เม.ย. 56		
46.		วังน้อย		วังน้อย	วังน้อย	อบต.วังน้อย	17 เม.ย. 56		
47.		กระทุ่ม		บ้านกระทุ่ม	เสนา	ทต.หัวเวียง	17 เม.ย. 56		
48.		โพธิ์		บ้านโพธิ์	เสนา	อบต.บ้านโพธิ์	17 เม.ย. 56		
49.		สามกอ		สามกอ	เสนา	ทต.สามกอ	17 เม.ย. 56		
50.		ธนู		ข้าวเม่า	อุทัย	อบต.ข้าวเม่า	17 เม.ย. 56		
51.		ข้าวเม่า		ข้าวเม่า	อุทัย	อบต.ข้าวเม่า	17 เม.ย. 56		
52.		คลองคต		ข้าวเม่า	อุทัย	อบต.ข้าวเม่า	17 เม.ย. 56		
53.		คลองคต		ข้าวเม่า	อุทัย	อบต.ข้าวเม่า	-	รื้อถอน	
54.		คานหาม		คานหาม	อุทัย	อบต.คานหาม	17 เม.ย. 56		
55.		พรานนก		โพสาวหาญ	อุทัย	อบต.โพสาวหาญ	-	ไม่รับถ่ายโอน	
56.		ดอนโขมก		โพสาวหาญ	อุทัย	อบต.โพสาวหาญ	-	ไม่รับถ่ายโอน	
57.		ลำแดง		โพสาวหาญ	อุทัย	อบต.โพสาวหาญ	-	ไม่รับถ่ายโอน	
58.		ช้อยโตน		เสนา	อุทัย	อบต.เสนา	17 เม.ย. 56		
59.		กุ่มแต่		หนองไม้ซุง	อุทัย	อบต.หนองไม้ซุง	17 เม.ย. 56		
60.		หนองไม้ซุง		หนองไม้ซุง	อุทัย	อบต.หนองไม้ซุง	17 เม.ย. 56		
61.		กลางขุย		หนองไม้ซุง	อุทัย	อบต.หนองไม้ซุง	17 เม.ย. 56		
62.		หนองอ้ายต่าง		หนองไม้ซุง	อุทัย	อบต.หนองไม้ซุง	17 เม.ย. 56		
63.		เพชรบูรณ์	หินดาดใหญ่		ซับไม้แดง	บึงสามพัน	อบต.ซับไม้แดง	17 เม.ย. 56	
64.			สามพันล่าง		บึงสามพัน	บึงสามพัน	อบต.บึงสามพัน	17 เม.ย. 56	
65.		ลพบุรี	หนองมนต์น้อย		ห้วยหิน	ชัยบาดาล	อบต.ห้วยหิน	17 เม.ย. 56	
66.			บางชันหมาก		บางชันหมาก	เมือง	อบต.บางชันหมาก	17 เม.ย. 56	
67.			ร่องเพกา		สระโบสถ์	สระโบสถ์	ทต.สระโบสถ์	17 เม.ย. 56	
68.		ปทุมธานี	คลองห้า	13	บึงคำพร้อย	ลำลูกกา	อบต.บึงคำพร้อย	22 ม.ค. 56	
69.			บึงคำพร้อย	19	บึงคำพร้อย	ลำลูกกา	อบต.บึงคำพร้อย	22 ม.ค. 56	
70.			ศาลาพัน	2	บ้านปทุม	สามโคก	อบต.บ้านปทุม	22 ม.ค. 56	
71.			หนองจอก	5	บ้านปทุม	สามโคก	อบต.บ้านปทุม	22 ม.ค. 56	
72.			พร้าว	6	บ้านปทุม	สามโคก	อบต.บ้านปทุม	22 ม.ค. 56	



ตารางที่ 3.14 (ต่อ)

ลำดับ	ที่ตั้งโครงการ					ถ่ายโอน ให้กับ	วันที่ รับถ่ายโอน	หมายเหตุ	
	จังหวัด	บ้าน	หมู่	ตำบล	อำเภอ				
73.	สมุทรสาคร	ท่าเสา	2	ท่าเสา	กระทุ่มแบน	อบต.ท่าเสา	16 ม.ค. 56		
74.		ห้องคู้ง	6	ท่าเสา	กระทุ่มแบน	อบต.ท่าเสา	16 ม.ค. 56		
75.		คลองแพ้ว	1	บ้านแพ้ว	บ้านแพ้ว	อบต.บ้านแพ้ว	7 ม.ค. 56		
76.		คลองตาปลั่ง	4	บ้านแพ้ว	บ้านแพ้ว	อบต.บ้านแพ้ว	7 ม.ค. 56		
77.		กลางตาปลั่ง	5	บ้านแพ้ว	บ้านแพ้ว	อบต.บ้านแพ้ว	7 ม.ค. 56		
78.		เจริญสุข	6	อำแพง	บ้านแพ้ว	อบต.อำแพง	16 ม.ค. 56		
79.		คลองตาขำ	7	อำแพง	บ้านแพ้ว	อบต.อำแพง	16 ม.ค. 56		
80.		คลองเจ็ดริ้วเก่า	1	คลองตัน	บ้านแพ้ว	อบต.คลองตัน	16 ม.ค. 56		
81.		คลองนางนม	1	เกษตรพัฒนา	บ้านแพ้ว	ทต.เกษตรพัฒนา	16 ม.ค. 56		
82.		เกษตรพัฒนา	3	เกษตรพัฒนา	บ้านแพ้ว	ทต.เกษตรพัฒนา	16 ม.ค. 56		
83.		ปลายนา	5	เกษตรพัฒนา	บ้านแพ้ว	ทต.เกษตรพัฒนา	16 ม.ค. 56		
84.		คลองตัน	5	เกษตรพัฒนา	บ้านแพ้ว	ทต.เกษตรพัฒนา	16 ม.ค. 56		
85.		ดอนไถ่ดี	5	ดอนไถ่ดี	กระทุ่มแบน	ทต.ดอนไถ่ดี	16 ม.ค. 56		
86.		ชัยนาท	หนองศาลา	4	เนินขาม	เนินขาม	อบต.เนินขาม	9 พ.ค. 56	
87.			เขาราวเทียนทอง	10	เนินขาม	เนินขาม	อบต.เนินขาม	-	รื้อถอน
88.	เนินขาม		14	เนินขาม	เนินขาม	ทต.เนินขาม	9 พ.ค. 56		
89.	หนองมะนาว		15	เนินขาม	เนินขาม	อบต.เนินขาม	-	รื้อถอน	
90.	หนองตาดำ		6	ท่าชัย	เมือง	อบต.ท่าชัย	-	ไม่รับถ่ายโอน	
91.	ฝายน้ำล้น (จ.2)		6	บ้านกล้วย	เมือง	ทต.บ้านกล้วย	-	ไม่รับถ่ายโอน	
92.	ฝายน้ำล้น (จ.1)		6	บ้านกล้วย	เมือง	ทต.บ้านกล้วย	9 พ.ค. 56		
93.	ห้องคู้ง		1	หาดท่าเสา	เมือง	ทต.หาดท่าเสา	9 พ.ค. 56		
94.	บึงประจักษ์		2	หาดท่าเสา	เมือง	ทต.หาดท่าเสา	9 พ.ค. 56		
95.	บางก้านเหลือง		3	หาดท่าเสา	เมือง	ทต.หาดท่าเสา	9 พ.ค. 56		
96.	ท่าแห		4	หาดท่าเสา	เมือง	ทต.หาดท่าเสา	9 พ.ค. 56		
97.	ท่าขลุ่ย		3	บางซุด	สรรคบุรี	ทต.บางซุด	9 พ.ค. 56		
98.	โพธิ์ทอง		5	บางซุด	สรรคบุรี	ทต.บางซุด	9 พ.ค. 56		
99.	บางกระพวย		7	บางซุด	สรรคบุรี	ทต.บางซุด	9 พ.ค. 56		
100.	แค		9	บางซุด	สรรคบุรี	ทต.บางซุด	9 พ.ค. 56		
101.	ร่องใหญ่ (จ.1)		11	บางซุด	สรรคบุรี	ทต.บางซุด	9 พ.ค. 56		
102.	ร่องใหญ่ (จ.2)		11	บางซุด	สรรคบุรี	ทต.บางซุด	9 พ.ค. 56		
103.	คลองคต		1	วังไก่อื่อน	หันคา	อบต.วังไก่อื่อน	-	ไม่รับถ่ายโอน	
104.	ท่าบ้านหลวง		4	วังไก่อื่อน	หันคา	อบต.วังไก่อื่อน	-	ไม่รับถ่ายโอน	
105.	ห้วยตาสี		6	วังไก่อื่อน	หันคา	อบต.วังไก่อื่อน	-	ไม่รับถ่ายโอน	
106.	ควาย		7	วังไก่อื่อน	หันคา	อบต.วังไก่อื่อน	-	ไม่รับถ่ายโอน	
107.	วังกระชาย		8	วังไก่อื่อน	หันคา	อบต.วังไก่อื่อน	-	ไม่รับถ่ายโอน	
108.	ถ้ำเข้		9	วังไก่อื่อน	หันคา	อบต.วังไก่อื่อน	-	ไม่รับถ่ายโอน	
109.	สะตือสิงห์	10	วังไก่อื่อน	หันคา	อบต.วังไก่อื่อน	-	ไม่รับถ่ายโอน		
110.	หางน้ำสาคร	4	หางน้ำสาคร	มโนรมย์	ทต.หางน้ำสาคร	9 พ.ค. 56			
111.	นครสวรรค์	ขอนแก่น	1	พุนกยูง	ตากฟ้า	อบต.พุนกยูง	9 พ.ค. 56		
112.		หนองแพงพวย	1	หนองเต่า	แก้วเสียว	อบต.หนองเต่า	-	ไม่รับถ่ายโอน	
113.		ยางใหญ่	3	หนองเต่า	แก้วเสียว	อบต.หนองเต่า	-	ไม่รับถ่ายโอน	
114.		ทุ่งตาหัง	4	หนองเต่า	แก้วเสียว	อบต.หนองเต่า	-	ไม่รับถ่ายโอน	
115.		กัลยารัตน์	5	หนองเต่า	แก้วเสียว	อบต.หนองเต่า	-	ไม่รับถ่ายโอน	
116.		ดอนสนวน	5	ทับกฤชใต้	ชุมแสง	อบต.ทับกฤชใต้	-	ไม่รับถ่ายโอน	
117.		ท่ากร่าง	1	ท่าไม้	ชุมแสง	อบต.ท่าไม้	9 พ.ค.56		
118.		บึง	3	ท่าไม้	ชุมแสง	อบต.ท่าไม้	9 พ.ค.56		



ตารางที่ 3.14 (ต่อ)

ลำดับ	ที่ตั้งโครงการ					ถ่ายโอน ให้กับ	วันที่ รับถ่ายโอน	หมายเหตุ	
	จังหวัด	บ้าน	หมู่	ตำบล	อำเภอ				
119.	นครสวรรค์	หนองซอน	8	ท่าไม้	ชุมแสง	อบต.ท่าไม้	9 พ.ค.56		
120.		วังใหญ่	9	ท่าไม้	ชุมแสง	อบต.ท่าไม้	9 พ.ค.56		
121.		ท่าเตียน	11	ท่าไม้	ชุมแสง	อบต.ท่าไม้	9 พ.ค.56		
122.		วังใหญ่พัฒนา	12	ท่าไม้	ชุมแสง	อบต.ท่าไม้	9 พ.ค.56		
123.		ท่าเตียนสามัคคี	14	ท่าไม้	ชุมแสง	อบต.ท่าไม้	9 พ.ค.56		
124.		บางไซ	1	พิบูล	ชุมแสง	อบต.พิบูล	-	ไม่รับถ่ายโอน	
125.		ชุมพลสามัคคี	2	ตากฟ้า	ตากฟ้า	อบต.ตากฟ้า	-	ไม่รับถ่ายโอน	
126.		ธารเกษตร	6	ตากฟ้า	ตากฟ้า	อบต.ตากฟ้า	9 พ.ค.56		
127.		ซอนพลู	1	พุนกยูง	ตากฟ้า	อบต.พุนกยูง	9 พ.ค.56		
128.		ซอนทุเรียน	2	พุนกยูง	ตากฟ้า	อบต.พุนกยูง	9 พ.ค.56		
129.		พุกเลิศ	5	พุนกยูง	ตากฟ้า	อบต.พุนกยูง	9 พ.ค.56		
130.		เขาหมี	3	สุขสำราญ	ตากฟ้า	อบต.สุขสำราญ	9 พ.ค.56		
131.		ท่าสู่ม	1	วังมหากร	ท่าตะโก	อบต.วังมหากร	9 พ.ค.56		
132.		ท่าสู่ม	1	วังมหากร	ท่าตะโก	อบต.วังมหากร	9 พ.ค.56		
133.		ปากง่าม	5	วังมหากร	ท่าตะโก	อบต.วังมหากร	9 พ.ค.56		
134.		ซอนคู่	10	วังมหากร	ท่าตะโก	อบต.วังมหากร	9 พ.ค.56		
135.		คลองน้ำโจน	2	เจริญผล	บรรพตพิสัย	อบต.เจริญผล	9 พ.ค.56		
136.		หนองหว่า	3	เจริญผล	บรรพตพิสัย	อบต.เจริญผล	9 พ.ค.56		
137.		คลองคต	5	เจริญผล	บรรพตพิสัย	อบต.เจริญผล	9 พ.ค.56		
138.		ตัวเกา	1	ท่าจั่ว	บรรพตพิสัย	อบต.ท่าจั่ว	9 พ.ค.56		
139.		หนองน้ำเขียว	4	ท่าจั่ว	บรรพตพิสัย	อบต.ท่าจั่ว	9 พ.ค.56		
140.		ห้องคุ้ม	9	ท่าจั่ว	บรรพตพิสัย	อบต.ท่าจั่ว	9 พ.ค.56		
141.		คลองโพธิ์	1	น้ำทรง	พยุหะคีรี	อบต.น้ำทรง	-	ไม่รับถ่ายโอน	
142.		แหลมยาง	6	น้ำทรง	พยุหะคีรี	อบต.น้ำทรง	-	ไม่รับถ่ายโอน	
143.		สระเศรษฐี	7	น้ำทรง	พยุหะคีรี	อบต.น้ำทรง	-	ไม่รับถ่ายโอน	
144.		มะเกลือ	7	บ้านมะเกลือ	เมือง	อบต.บ้านมะเกลือ	-	ไม่รับถ่ายโอน	
145.		บึงปริง	10	บ้านมะเกลือ	เมือง	อบต.บ้านมะเกลือ	-	ไม่รับถ่ายโอน	
146.		แม่กะสี	9	แม่เป็น	แม่เป็น	อบต.แม่เป็น	9 พ.ค.56		
147.		บึงผักกาด	2	เขาชนกัน	แม่वंก	อบต.เขาชนกัน	-	ไม่รับถ่ายโอน	
148.		ใหม่พัฒนา	4	เขาชนกัน	แม่वंก	อบต.เขาชนกัน	-	ไม่รับถ่ายโอน	
149.		ตลิ่งสูง	5	แม่เล่า	แม่वंก	อบต.แม่เล่า	9 พ.ค.56		
150.		อุทัยธานี	น้ำตก	1	สะแกกรัง	เมือง	อบต.สะแกกรัง	-	ไม่รับถ่ายโอน
151.			ภูมิธรรม	3	สะแกกรัง	เมือง	อบต.สะแกกรัง	-	ไม่รับถ่ายโอน
152.			บางกุ้ง	7	สะแกกรัง	เมือง	อบต.สะแกกรัง	-	ไม่รับถ่ายโอน
153.			จักษา	8	สะแกกรัง	เมือง	อบต.สะแกกรัง	-	ไม่รับถ่ายโอน
154.			หนองชนาก	1	หนองกระทุ่ม	ทัพทัน	อบต.หนองกระทุ่ม	9 พ.ค.56	
155.			หนองขุย	5	หนองกระทุ่ม	ทัพทัน	อบต.หนองกระทุ่ม	9 พ.ค.56	
156.			หนองขุย	5	หนองกระทุ่ม	ทัพทัน	อบต.หนองกระทุ่ม	9 พ.ค.56	
157.			หนองหญ้าปล้อง	9	หนองกระทุ่ม	ทัพทัน	อบต.หนองกระทุ่ม	9 พ.ค.56	
158.			ชายเขา	3	ทุ่งนางาม	ลานสัก	อบต.ทุ่งนางาม	9 พ.ค.56	
159.			นิคมสามัคคี	4	ทุ่งนางาม	ลานสัก	อบต.ทุ่งนางาม	9 พ.ค.56	
160.			กาลอดม่วง	5	ทุ่งนางาม	ลานสัก	อบต.ทุ่งนางาม	9 พ.ค.56	
161.			ประดู่ยืน	2	ประดู่ยืน	ลานสัก	อบต.ประดู่ยืน	9 พ.ค.56	
162.			ประดู่ยืน	2	ประดู่ยืน	ลานสัก	อบต.ประดู่ยืน	9 พ.ค.56	
163.			ทุ่งสามแห่ง	5	ประดู่ยืน	ลานสัก	อบต.ประดู่ยืน	9 พ.ค.56	
164.			เขาฉ่องชัย	1	ป่าอ้อ	ลานสัก	อบต.ป่าอ้อ	9 พ.ค.56	



ตารางที่ 3.14 (ต่อ)

ลำดับ	ที่ตั้งโครงการ					ถ่ายโอน ให้กับ	วันที่ รับถ่ายโอน	หมายเหตุ
	จังหวัด	บ้าน	หมู่	ตำบล	อำเภอ			
165.	อุทัยธานี	เขาวง	2	ป่าอ้อ	ลานสัก	อบต.ป่าอ้อ	9 พ.ค.56	
166.		ชายเขา	3	ป่าอ้อ	ลานสัก	อบต.ป่าอ้อ	9 พ.ค.56	
167.		คลองชะนีส่าง	5	ป่าอ้อ	ลานสัก	อบต.ป่าอ้อ	9 พ.ค.56	
168.		ซับป่าพลู	6	ป่าอ้อ	ลานสัก	อบต.ป่าอ้อ	9 พ.ค.56	
169.		ซับป่าพลูใหม่	8	ป่าอ้อ	ลานสัก	อบต.ป่าอ้อ	9 พ.ค.56	
170.		ท่ามะนาว	1	ระบำ	ลานสัก	อบต.ระบำ	-	ไม่รับถ่ายโอน
171.		ห้วยรัง	3	ระบำ	ลานสัก	อบต.ระบำ	-	ไม่รับถ่ายโอน
172.		อ่างห้วยดง	11	ระบำ	ลานสัก	อบต.ระบำ	-	ไม่รับถ่ายโอน
173.		เพชรเจริญ	5	ระบำ	ลานสัก	อบต.ระบำ	-	ไม่รับถ่ายโอน
174.		ห้วยเปล้า	6	ระบำ	ลานสัก	อบต.ระบำ	-	ไม่รับถ่ายโอน
175.		หาดทรายงาม	8	ระบำ	ลานสัก	อบต.ระบำ	-	ไม่รับถ่ายโอน
176.		บึงเจริญ	9	ระบำ	ลานสัก	อบต.ระบำ	-	ไม่รับถ่ายโอน
177.		กม.52	10	ระบำ	ลานสัก	อบต.ระบำ	-	ไม่รับถ่ายโอน
178.		ปากเหมือง	1	ลานสัก	ลานสัก	อบต.ลานสัก	-	ไม่รับถ่ายโอน
179.		เขาพระยาพายเรือ	5	ลานสัก	ลานสัก	อบต.ลานสัก	-	ไม่รับถ่ายโอน
180.		บ่อยาง	8	บ่อยาง	สว่างอารมณ์	อบต.บ่อยาง	-	ไม่รับถ่ายโอน
181.		หนองแวง	9	บ่อยาง	สว่างอารมณ์	อบต.บ่อยาง	-	ไม่รับถ่ายโอน
182.		หนองขุนทอง	1	หนองนางนวล	หนองฉาง	อบต.หนองนางนวล	-	ไม่รับถ่ายโอน
183.		ทุ่งมะขามหวาน	4	หนองนางนวล	หนองฉาง	อบต.หนองนางนวล	-	ไม่รับถ่ายโอน
184.		หนองรีน	5	หนองนางนวล	หนองฉาง	อบต.หนองนางนวล	-	ไม่รับถ่ายโอน
185.	หนองรีน	5	หนองนางนวล	หนองฉาง	อบต.หนองนางนวล	-	ไม่รับถ่ายโอน	



4. การให้ความช่วยเหลือด้านภัยแล้ง / ด้านอุทกภัย

4.1 จัดตั้งศูนย์เตรียมความพร้อมตามแผนเผชิญเหตุเฉพาะพื้นที่

กรมทรัพยากรน้ำ ได้มีข้อสั่งการให้เตรียมความพร้อมในการแก้ไขปัญหาภัยแล้งและอุทกภัย เพื่อช่วยเหลือบรรเทาความเดือดร้อนจากปัญหาภัยแล้งและปัญหาอุทกภัย สำนักงานทรัพยากรน้ำภาค 2 จึงได้จัดตั้งศูนย์เตรียมความพร้อมตามแผนเผชิญเหตุเฉพาะพื้นที่ เพื่อรองรับภารกิจในการบรรเทา แก้ไข ปัญหาอุทกภัยและภัยแล้งในพื้นที่ โดยมีองค์ประกอบได้แก่

- ❖ ศูนย์อำนวยการเตรียมความพร้อมตามแผนงานเผชิญเหตุเฉพาะพื้นที่
- ❖ คณะกรรมการอำนวยการตามแผนงานเผชิญเหตุเฉพาะพื้นที่
- ❖ ฝ่ายวางแผน/วิชาการ
- ❖ ฝ่ายปฏิบัติการ
- ❖ ฝ่ายซ่อมบำรุงและขนส่ง
- ❖ ฝ่ายประสานและใกล้เคียง



4.2 จัดตั้งศูนย์อำนวยการติดตามและแก้ไขปัญหาอุทกภัยส่วนหน้า

รัฐบาลได้กำหนดยุทธศาสตร์เพื่อการวางระบบการบริหารจัดการน้ำแบบบูรณาการและยุทธศาสตร์ฟื้นฟู และสร้างอนาคตประเทศ เพื่อให้มีการบริหารจัดการน้ำการแก้ไขปัญหาอุทกภัยและภัยแล้งอย่างยั่งยืน เพื่อสร้างความเชื่อมั่นให้กับประชาชนในด้านการบริหารความเสี่ยงที่เกิดจากภัยธรรมชาติและการเกิดอุทกภัยในปัจจุบันในพื้นที่ภาคเหนือ ซึ่งมีผลกระทบโดยตรงกับพื้นที่กลางน้ำจากจังหวัดนครสวรรค์จนถึงพื้นที่ท้ายน้ำที่จังหวัดสมุทรปราการ

สำนักงานทรัพยากรน้ำภาค 2 จึงได้จัดศูนย์เฝ้าระวังภัยส่วนหน้าที่จังหวัดนครสวรรค์ เพื่อติดต่อประสานงานกับหน่วยงานที่เกี่ยวข้อง เก็บข้อมูลปริมาณน้ำ เฝ้าระวังและรายงานสถานการณ์วิกฤติของมวลน้ำที่ล้นตลิ่งเฉพาะพื้นที่ เตรียมการและปฏิบัติการควบคุมการเดินเครื่องสูบน้ำ ควบคุมปริมาณการระบายน้ำ และสูบน้ำระบายออกจากพื้นที่เศรษฐกิจและพื้นที่น้ำท่วมขัง โดยได้จัดเตรียมอุปกรณ์สำหรับผู้ประสบอุทกภัยดังนี้

- | | |
|---|------------------|
| 1) เครื่องสูบน้ำ 26 นิ้ว | จำนวน 2 เครื่อง |
| 2) เครื่องสูบน้ำ 12 นิ้ว | จำนวน 30 เครื่อง |
| 3) เครื่องสูบน้ำ 10 นิ้ว | จำนวน 1 เครื่อง |
| 4) รถบรรทุก 10 ล้อ | จำนวน 1 คัน |
| 5) รถบรรทุก 6 ล้อ | จำนวน 4 คัน |
| 6) รถผลิตน้ำดื่ม กำลังผลิต 3,000 ลิตร/ชม. | จำนวน 1 คัน |
| 7) รถบรรทุก ความจุ 6,000 ลิตร | จำนวน 4 คัน |
| 8) รถปิกอัพ ความจุ 1 ตัน | จำนวน 7 คัน |



ผังแสดงการบริหารและปฏิบัติงานของศูนย์อำนวยการติดตามและแก้ไขปัญหาอุทกภัยส่วนหน้า จังหวัดนครสวรรค์

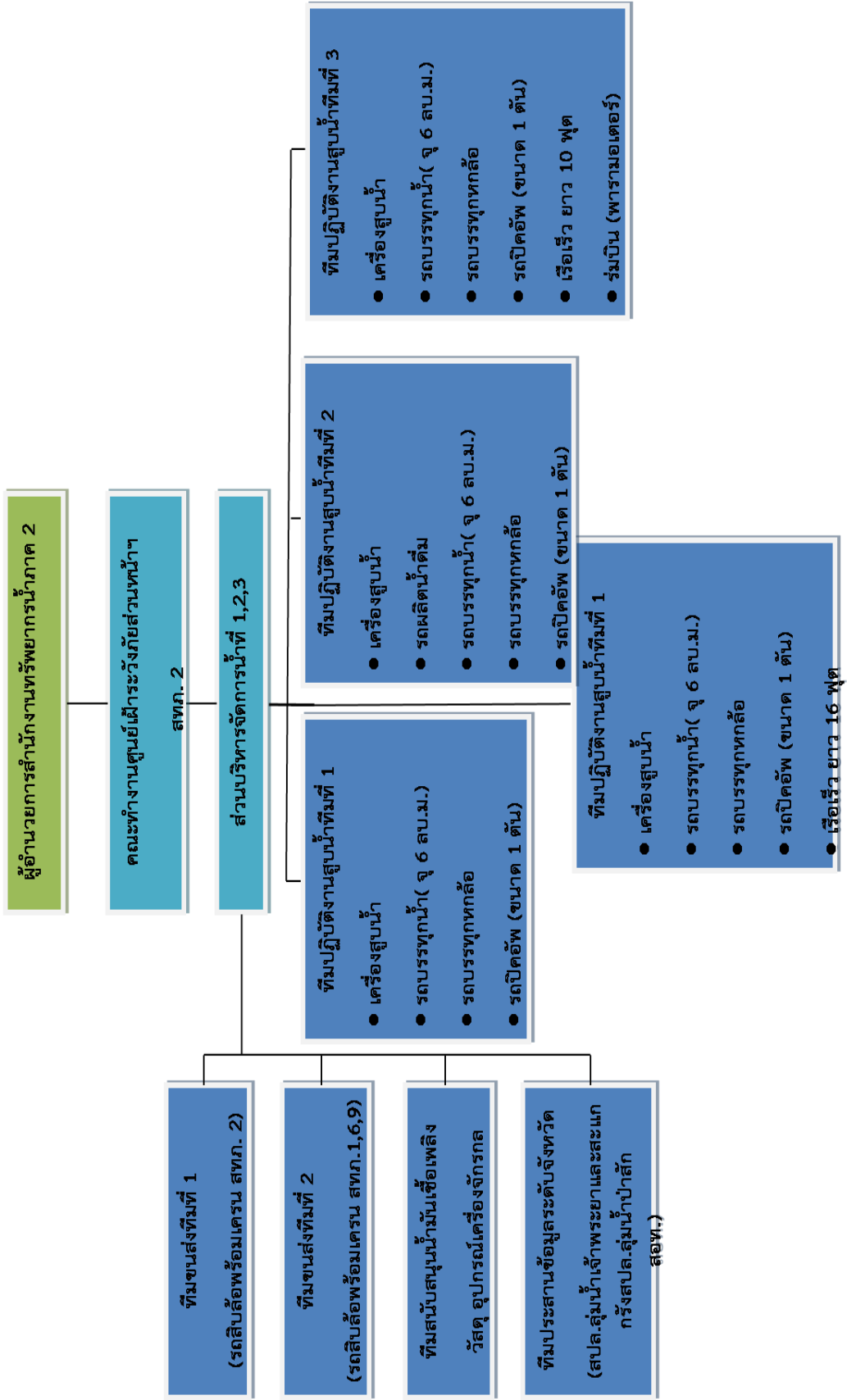

ภาพที่ 3.6 ผังการบริหารและปฏิบัติงานของศูนย์อำนวยการติดตามและแก้ไขปัญหาอุทกภัยส่วนหน้า



4.3 การให้ความช่วยเหลือด้านภัยแล้ง

ในปีงบประมาณ 2556 สำนักงานทรัพยากรน้ำภาค 2 มีพื้นที่รับผิดชอบที่ประกาศเป็นพื้นที่ประสบภัยแล้ง จำนวน 4 จังหวัด ได้แก่ จังหวัดนครสวรรค์ จังหวัดชัยนาท จังหวัดอุทัยธานี และจังหวัดเพชรบูรณ์ โดยได้มีการช่วยเหลือผู้ประสบภัยแล้งดังนี้

- ❖ สูบน้ำ จำนวน 10,821,132 ลูกบาศก์เมตร
- ❖ แจกจ่ายน้ำ จำนวน 246 ลูกบาศก์เมตร

ตารางที่ 3.15 สรุปผลการสูบน้ำช่วยเหลือพื้นที่ประสบภัยแล้ง ปีงบประมาณ 2556

ที่	สถานที่สูบน้ำ	ขนาดเครื่องสูบน้ำ (นิ้ว)	จำนวน (เครื่อง)	ชั่วโมงสูบน้ำ/วัน (ชั่วโมง)	อัตราสูบ ลบ.ม./ชม./เครื่อง	สถานะ การดำเนินการ			รวมการสูบ (ลบ.ม.)
						วันเริ่มสูบน้ำ	วันสิ้นสุด (วันรายงาน)	รวม (วัน)	
1	อบต.ทุ่งทอง อ.หนองบัว จ.นครสวรรค์	12	1	18	9,460.18	2 พ.ย. 55	22 มี.ค. 56	142	1,343,346
2	อบต.เพชรละคร อ.หนองไผ่ จ.เพชรบูรณ์	12	1	8	4,204.53	7 ม.ค. 56	31 ม.ค. 56	19	243,200
3	วัดเกาะแก้ว ม.2,6 อ.เมือง จ.นครสวรรค์	12	1	18	9,460.18	11 ม.ค. 56	18 เม.ย. 56	63	595,992
4	มทบ.31 ค่ายจิระประวัติ อ.เมือง จ.นครสวรรค์	12	1	18	9,460.18	24 ม.ค. 56	10 ก.พ. 56	27	255,425
5	อบต.เกาะเทโพ อ.เมือง จ.อุทัยธานี	12	1	18	9,460.18	26 ม.ค. 56	31 ม.ค. 56	6	56,761
6	วัดยาง ม.3 อ.เมือง จ.นครสวรรค์	12	1	18	9,460.18	10 ก.พ. 56	25 ก.พ. 56	16	151,363
7	บ้านหูกวาง ม. 2 ต.หูกวาง อ.บรรพตพิสัย จ.นครสวรรค์	12	2	18	9,460.18	8 มี.ค. 56	19 เม.ย. 56	45	1,040,620
8	วัดคลองปลากดนอก อ.ชุมแสง จ.นครสวรรค์	30	1	18	62,410.94	12 มี.ค. 56	14 มิ.ย. 56	92	5,613,700
9	บึงโพธิ์เรียม (บ้านไร่ขาด ม.1,2,3) อ.อินทร์บุรี จ.สิงห์บุรี	30	1	18	59,126.15	30 มี.ค. 56	5 เม.ย. 56	7	413,883
10	บ้านกระเบื้อง ต.หัวดง อ.เก้าเลี้ยว จ.นครสวรรค์	12	1	18	9,460.18	5 เม.ย. 56	15 พ.ค. 56	41	387,868
11	บ้านทับกฤชใต้ ต.ทับกฤช อ.ชุมแสง จ.นครสวรรค์	12	1	18	9,460.18	11 เม.ย. 56	5 มิ.ย. 56	56	529,770
12	วัดคลองปลากดนอก อ.ชุมแสง จ.นครสวรรค์	12	2	18	9,460.18	29 เม.ย. 56	3 พ.ค. 56	5	94,602
13	พุทธอุทยานสวรรค์ อ.เมือง จ.นครสวรรค์	12	1	12	6,306.79	1 พ.ค. 56	15 พ.ค. 56	15	94,602
รวมจำนวน			15	218					10,821,132



ตารางที่ 3.16 สรุปผลการแจกจ่ายน้ำช่วยเหลือพื้นที่ประสบภัยแล้ง

วัน/เดือน/ปี	สถานที่แจกจ่ายน้ำ	รถบรรทุกน้ำ		
		ความจุ (คิว)	จำนวน (เที่ยว)	จำนวนแจกจ่ายน้ำ (คิว)
29 เม.ย. 56	วัดคลองปลากต อ.ชุมแสง จ.นครสวรรค์	6	1	6
30 เม.ย. 56	หมู่ 9 ต.บางเคียน อ.ชุมแสง จ.นครสวรรค์	6	3	18
1 พ.ค. 56	หมู่ 7 ต.บางเคียน อ.ชุมแสง จ.นครสวรรค์	6	3	18
3 พ.ค. 56	หมู่ที่ 9 ต.บางเคียน อ.ชุมแสง จ.นครสวรรค์	6	3	18
4 พ.ค. 56	หมู่ 7 ต.บางเคียน อ.ชุมแสง จ.นครสวรรค์	6	3	18
6 พ.ค. 56	หมู่ 3 ต.บางเคียน อ.ชุมแสง จ.นครสวรรค์	6	3	18
7 พ.ค. 56	หมู่ 2 ต.บางเคียน อ.ชุมแสง จ.นครสวรรค์	6	3	18
8 พ.ค. 56	หมู่ 11 ต.บางเคียน อ.ชุมแสง จ.นครสวรรค์	6	3	18
9 พ.ค. 56	เปิดงาน"ใจสู้ใจ ช่วยเหลือผู้ประสบภัย" จ.นครสวรรค์	6	2	12
10 พ.ค. 56	บ้านบางเคียน อ.ชุมแสง จ.นครสวรรค์	6	1	6
11 พ.ค. 56	บ้านลาด ม.7 จ.นครสวรรค์	6	2	12
13 พ.ค. 56	บ้านท่ามะปัก ม.5 จ.นครสวรรค์	6	2	12
15 พ.ค. 56	บ้านท่ามะปัก ม.5 จ.นครสวรรค์	6	1	6
15 พ.ค. 56	บ้านคลองคล้า ม.1 จ.นครสวรรค์	6	1	6
15 พ.ค. 56	บ้านสันเนิน ม.2 จ.นครสวรรค์	6	1	6
16 พ.ค. 56	บ้านคลองยาง ม.11 จ.นครสวรรค์	6	2	12
17 พ.ค. 56	บ้านคลองยาง ม.11 จ.นครสวรรค์	6	2	12
18 พ.ค. 56	บ้านวังคลัก ม.9 จ.นครสวรรค์	6	1	6
18 พ.ค. 56	บ้านวังอ่าง ม.3 จ.นครสวรรค์	6	2	12
20 พ.ค. 56	บ้านท่ามะพลับ ม.5 จ.นครสวรรค์	6	1	6
20 พ.ค. 56	บ้านวังอ่าง ม.3 จ.นครสวรรค์	6	1	6
รวมปริมาณแจกจ่ายน้ำ		114	39	246



4. การให้ความช่วยเหลือด้านอุทกภัย

ในปีงบประมาณ 2556 พื้นที่ภาคกลางได้รับผลกระทบจากอิทธิพลของมรสุม อิทธิพลของไต้ฝุ่น และอิทธิพลของพายุดีเปรสชันหลายครั้ง ทำให้มีฝนตกกระจายเป็นบริเวณกว้างและต่อเนื่อง ส่งผลให้เกิดภาวะน้ำท่วม เป็นเหตุให้ประชาชนได้รับความเดือดร้อน สิ่งสาธารณประโยชน์ และทรัพย์สินของประชาชนได้รับความเสียหาย สำนักงานทรัพยากรน้ำภาค 2 ได้ให้การช่วยเหลือผู้ประสบอุทกภัย ในเขตรับผิดชอบพื้นที่ลุ่มน้ำเจ้าพระยา และลุ่มน้ำสะแกกรัง ดังนี้

- | | | | |
|----------------------------------|-------|---------|--------------|
| 1) น้ำดื่มบรรจุขวด | จำนวน | 3,200 | ขวด |
| 2) รถผลิตน้ำสะอาด | จำนวน | 2,000 | ลิตร |
| 3) รถบรรทุกน้ำ | จำนวน | 2,000 | ลิตร |
| 4) เครื่องสูบน้ำ สูบระบายน้ำท่วม | จำนวน | 563,200 | ลูกบาศก์เมตร |

ตารางที่ 3.17 สรุปผลการให้ความช่วยเหลือด้านอุทกภัย

รายการ	สถานที่	จำนวน	การให้ความช่วยเหลือ
เครื่องสูบน้ำ ขนาด 12 นิ้ว	- อบต.ท่าไม้ อ.ชุมแสง จ.นครสวรรค์	1 เครื่อง	สูบระบายน้ำท่วม 35,200 ลบ.ม.
	- อบต.ลาดยาว อ.ลาดยาว จ.นครสวรรค์	1 เครื่อง	สูบระบายน้ำท่วม 528,000 ลบ.ม.
	- ทต.ลาดยาว อ.ลาดยาว จ.นครสวรรค์	2 เครื่อง	สูบระบายน้ำท่วม 528,000 ลบ.ม.
	- อบต.บ้านไร่ อ.ลาดยาว จ.นครสวรรค์	1 เครื่อง	สูบระบายน้ำท่วม -
	- พุทธอุทยานสวรรค์ อ.เมือง จ.นครสวรรค์	1 เครื่อง	สูบน้ำผลิตน้ำประปา 52,800 ลบ.ม.
	- วัดธรรมาราม อ.เมือง จ.พระนครศรีอยุธยา	1 เครื่อง	สูบระบายน้ำท่วม 1,100 ลบ.ม.
	- โรงเรียนวัดอัมพวา ต.บางหัก อ.บางบาล จ.พระนครศรีอยุธยา	1 เครื่อง	สูบระบายน้ำท่วม -
	- บ้านท่าเตียน อ.ชุมแสง จังหวัดนครสวรรค์	1 เครื่อง	สูบระบายน้ำท่วม 70,400 ลบ.ม.
	- บ้านทับยา อ.อินทร์บุรี จังหวัดสิงห์บุรี	1 เครื่อง	สูบระบายน้ำท่วม 4,400 ลบ.ม.
เครื่องสูบน้ำ ขนาด 13 นิ้ว	อบจ. สิงห์บุรี อ.เมือง จ.สิงห์บุรี	33 เครื่อง	สูบระบายน้ำท่วม
รถผลิตน้ำ สะอาดเคลื่อนที่	โรงเรียนวัดอัมพวา ต.บางหัก อ.บางบาล จ.พระนครศรีอยุธยา		จำนวน 2,000 ลิตร
รถบรรทุกน้ำ	ต.บางหัก อ.บางบาล จ.พระนครศรีอยุธยา		จำนวน 2,000 ลิตร
น้ำดื่มบรรจุขวด	วัดธรรมาราม ต.บ้านป้อม อ.เมือง จ.พระนครศรีอยุธยา		จำนวน 2,100 ขวด
	บ้านบางหัก ต.บางหัก อ.บางบาล จ.พระนครศรีอยุธยา		จำนวน 1,100 ขวด



5. การดำเนินงานตามระเบียบสำนักนายกรัฐมนตรีว่าด้วยการรับฟังความคิดเห็นของประชาชน พ.ศ. 2548

การดำเนินงานตามระเบียบสำนักนายกรัฐมนตรีว่าด้วยการรับฟังความคิดเห็นของประชาชน พ.ศ. 2548 เพื่อเป็นการประชาสัมพันธ์โครงการพัฒนาอนุรักษ์ฟื้นฟูแหล่งน้ำในพื้นที่ลุ่มน้ำ รับฟังความคิดเห็นของประชาชนที่ได้รับผลกระทบจากโครงการ และป้องกันหรือแก้ปัญหาข้อขัดแย้งระหว่างภาครัฐและประชาชน ในปีงบประมาณ 2556 สำนักงานทรัพยากรน้ำภาค 2 ได้รับงบประมาณดำเนินงานฯ จำนวน 1,184,568 บาท งบประมาณที่ใช้ในการดำเนินงานฯ จำนวน 951,055 บาท ดำเนินการรับฟังความคิดเห็นฯ จำนวน 208 โครงการ ดังนี้

ตารางที่ 3.18 งบประมาณในการดำเนินงานตามระเบียบสำนักนายกรัฐมนตรีว่าด้วยการรับฟังความคิดเห็นของประชาชน พ.ศ. 2548 ปีงบประมาณ 2556

จังหวัด	วันดำเนินการ	จำนวนโครงการ	งบประมาณดำเนินการ	หมายเหตุ
นครสวรรค์	21 ธ.ค. 55	5	26,670	
	22 ธ.ค. 55	2	21,920	
	23 ธ.ค. 55	3	5,350	
	1 ก.พ. 56	2	151,100	
	2 ก.พ. 56	2		
	3 ก.พ. 56	2		
	4 ก.พ. 56	2		
	5 ก.พ. 56	2		
	6 ก.พ. 56	2		
	7 ก.พ. 56	5		
	8 ก.พ. 56	5		
	11 มี.ค. 56	17	34,995	โครงการฯ แปรญัตติ
	12 มี.ค. 56	4		โครงการฯ แปรญัตติ
สิงห์บุรี	20 ก.พ. 56	6	43,305	
	21 ก.พ. 56	3	8,880	
	22 ก.พ. 56	2	4,880	
ชัยนาท	8 ม.ค. 56	2	11,990	
	9 ม.ค. 56	2	9,990	
	10 ม.ค. 56	2	9,990	
	22 ม.ค. 56	7	40,715	
	23 ม.ค. 56	3	9,795	



จังหวัด	วันดำเนินการ	จำนวนโครงการ	งบประมาณดำเนินการ	หมายเหตุ
ชัยนาท	24 ม.ค. 56	2	4,835	
	25 ม.ค. 56	5	37,395	
	28 ม.ค. 56	2	6,815	
	29 ม.ค. 56	3	7,810	
	27 มี.ค. 56	3	12,720	
	28 มี.ค. 56	2	8,620	
	29 มี.ค. 56	2	9,370	
อ่างทอง	1 ก.พ. 56	1	8,635	
นนทบุรี	22 ม.ค. 56	5	22,510	
	23 ม.ค. 56	1	4,502	
	15 ก.พ. 56	8	26,110	
	12 มี.ค. 56	12	62,880	โครงการฯ แปรญัตติ
ปทุมธานี	6 ก.พ. 56	2	8,104	
พระนครศรีอยุธยา	14 ม.ค. 56	1	4,503	
	11 ก.พ. 56	3	12,156	
	12 ก.พ. 56	2	8,104	
	13 ก.พ. 56	2	8,104	
	14 ก.พ. 56	2	8,104	
	7 พ.ค. 56	4	15,820	
	8 พ.ค. 56	2	12,320	
	9 พ.ค. 56	2	7,920	
	8 ส.ค. 56	1	8,450	
สมุทรปราการ	5 ก.พ. 56	4	16,208	
อุทัยธานี	8 ม.ค. 56	2	10,700	



จังหวัด	วันดำเนินการ	จำนวนโครงการ	งบประมาณดำเนินการ	หมายเหตุ	
เพชรบูรณ์	9 ม.ค. 56	1	238,780		
	10 ม.ค. 56	3			
	11 ม.ค. 56	2			
	12 ม.ค. 56	2			
	13 ม.ค. 56	2			
	14 ม.ค. 56	2			
	15 ม.ค. 56	2			
	16 ม.ค. 56	2			
	17 ม.ค. 56	1			
	18 ม.ค. 56	2			
	8 ก.พ. 56	1			
	11 ก.พ. 56	1			
	12 ก.พ. 56	1			
	13 ก.พ. 56	2			
	ลพบุรี	23 ม.ค. 56		2	
24 ม.ค. 56		2			
25 ม.ค. 56		1			โครงการฯ แปรญัตติ
4 ก.พ. 56		1			
5 ก.พ. 56		2			
6 ก.พ. 56		2			
7 ก.พ. 56		3			
8 ก.พ. 56		1			
16 ก.ค. 56		3			โครงการฯ แปรญัตติ
17 ก.ค. 56		1		โครงการฯ แปรญัตติ	
19 ก.ค. 56	7				
สระบุรี	21 ม.ค. 56	2			
	22 ม.ค. 56	1			
	12 มี.ค. 56	1			
	15 ก.ค. 56	2			
รวม	54	208	951,055		



ตารางที่ 3.19 แสดงรายชื่อโครงการอนุรักษ์ฟื้นฟูแหล่งน้ำ ของสำนักงานทรัพยากรน้ำภาค 2
ปีงบประมาณ 2556 ที่รับฟังความคิดเห็นตามระเบียบสำนักนายกรัฐมนตรี พ.ศ. 2548

จังหวัด	ลำดับที่	ชื่อโครงการ/สถานที่ตั้ง
นครสวรรค์	1	อนุรักษ์ฟื้นฟูแหล่งน้ำลำห้วยตากฟ้า ต.ตากฟ้า อ.ตากฟ้า
	2	อนุรักษ์ฟื้นฟูแหล่งน้ำลำห้วยซอนพลู (ช่วง 2) ต.ตากฟ้า, พุนกยูง อ.ตากฟ้า
	3	อนุรักษ์ฟื้นฟูแหล่งน้ำ หมู่ที่ 5 ต.หนองพิกุล อ.ตากฟ้า
	4	อนุรักษ์ฟื้นฟูแหล่งน้ำบ้านธารสัมฤทธิ์ หมู่ที่ 3 ต.เขาชายธง อ.ตากฟ้า
	5	อนุรักษ์ฟื้นฟูแหล่งน้ำวัดหนองเต็งรัง ต.หนองเต็งรัง อ.ตากฟ้า
	6	อนุรักษ์ฟื้นฟูแหล่งน้ำ หมู่ที่ 1 ต.ห้วยใหญ่ อ.หนองบัว
	7	อนุรักษ์ฟื้นฟูแหล่งน้ำบ้านนางต๋วม หมู่ที่ 15 ต.วังบ่อ อ.หนองบัว
	8	อนุรักษ์ฟื้นฟูแหล่งน้ำ หมู่ที่ 9 ต.หนองกรด อ.เมือง
	9	อนุรักษ์ฟื้นฟูแหล่งน้ำ หมู่ที่ 16 ต.ตะคร้อ อ.ไพศาลี
	10	อนุรักษ์ฟื้นฟูแหล่งน้ำ หมู่ที่ 5 ต.วังข่อย อ.ไพศาลี
	11	อนุรักษ์ฟื้นฟูแหล่งน้ำเหมืองหลวงพ่อบง (ช่วง 2) หมู่ที่ 1,2 ต.หนองกระโดน อ.เมือง
	12	อนุรักษ์ฟื้นฟูแหล่งน้ำหนองทราย หมู่ที่ 5 ต.บางประมุง อ.โกรกพระ
	13	อนุรักษ์ฟื้นฟูแหล่งน้ำหนองหัวสรอง หมู่ที่ 8 ต.พิกุล อ.ชุมแสง
	14	อนุรักษ์ฟื้นฟูแหล่งน้ำบึงลานหิน หมู่ที่ 4 ต.บางตาหงาย อ.บรรพตพิสัย
	15	อนุรักษ์ฟื้นฟูแหล่งน้ำคลองนาตาปี หมู่ที่ 3,1,13 ต.ทุ่งทอง อ.หนองบัว
	16	อนุรักษ์ฟื้นฟูแหล่งน้ำอ่างเก็บน้ำหลวงพ่อกไร หมู่ที่ 13 ต.หนองบัว อ.หนองบัว
	17	อนุรักษ์ฟื้นฟูแหล่งน้ำธรรมชาติ หมู่ที่ 4 ต.โคกเดื่อ อ.ไพศาลี
	18	อนุรักษ์ฟื้นฟูแหล่งน้ำ หมู่ที่ 9 ต.พนมรอก อ.ท่าตะโก
	19	อนุรักษ์ฟื้นฟูแหล่งน้ำหนองตาเสา หมู่ที่ 4,5 ต.ท่าตะโก อ.ท่าตะโก
	20	อนุรักษ์ฟื้นฟูแหล่งน้ำคลองวังรี (วัดหนองขานาง) ต.ท่าตะโก อ.ท่าตะโก
	21	อนุรักษ์ฟื้นฟูแหล่งน้ำบ้านโป่งสังข์ หมู่ที่ 8 ต.พุนกยูง อ.ตากฟ้า
	22	อนุรักษ์ฟื้นฟูแหล่งน้ำบ้านซบสำราญ หมู่ที่ 8 ต.สุขสำราญ อ.ตากฟ้า
	23	อนุรักษ์ฟื้นฟูแหล่งน้ำ ช่วง 4 ซ้าย หมู่ที่ 3 ต.หนองหม้อ อ.ตากฟ้า
	24	อนุรักษ์ฟื้นฟูแหล่งน้ำ ช่วง 3 ซ้าย หมู่ที่ 5 ต.หนองหม้อ อ.ตากฟ้า
	25	อนุรักษ์ฟื้นฟูแหล่งน้ำลำห้วยหนองกะลา หมู่ที่ 9 ต.ห้วยหอม อ.ตากฟ้า
	26	อนุรักษ์ฟื้นฟูแหล่งน้ำบ้านนกกหลาน หมู่ที่ 13 ต.วังม้า อ.ลาดยาว
	27	อนุรักษ์ฟื้นฟูแหล่งน้ำคลองลำเหมือง หมู่ที่ 3,9 ต.สร้อยละคร อ.ลาดยาว
	28	อนุรักษ์ฟื้นฟูแหล่งน้ำคลองโพธิ์ หมู่ที่ 1 ต.แม่เปิน อ.แม่เปิน
	29	อนุรักษ์ฟื้นฟูแหล่งน้ำคลองแห้ง บ้านฝาง หมู่ที่ 23 ต.แม่เลย์ อ.แม่वंก
	30	อนุรักษ์ฟื้นฟูแหล่งน้ำลำห้วยโป่งสามตา หมู่ที่ 6-10 ต.หัวหวาย อ.ตากฟ้า
	31	อนุรักษ์ฟื้นฟูแหล่งน้ำคลองพิกุล หมู่ที่ 4 ต.น้ำทรง อ.พยุหะคีรี
	32	อนุรักษ์ฟื้นฟูแหล่งน้ำคลองหนองจอก หมู่ที่ 8 ต.น้ำทรง อ.พยุหะคีรี



จังหวัด	ลำดับที่	ชื่อโครงการ/สถานที่ตั้ง	
นครสวรรค์	33	อนุรักษ์ฟื้นฟูแหล่งน้ำคลองกระซัด ม.6,7,8 ต.โพธิ์ประสาท อ.ไพศาลี	
	34	อนุรักษ์ฟื้นฟูแหล่งน้ำคลองน้ำใส ต.วังบ่อ อ.หนองบัว	
	35	อนุรักษ์ฟื้นฟูแหล่งน้ำคลองวังข่อย ต.วังข่อย อ.ไพศาลี	
	36	อนุรักษ์ฟื้นฟูแหล่งน้ำคลองหนองกลับ ต.หนองกลับ อ.หนองบัว	
	37	อนุรักษ์ฟื้นฟูแหล่งน้ำธรรมชาติ ต.ทุ่งทอง อ.หนองบัว	
	38	อนุรักษ์ฟื้นฟูแหล่งน้ำบ้านหนองขัวว้า หมู่ที่ 8 ต.หนองหลวง อ.ท่าตะโก	
	39	อนุรักษ์ฟื้นฟูแหล่งน้ำลำห้วยหินเพลิง หมู่ที่ 16 ต.ตาคลี อ.ตาคลี	
	40	อนุรักษ์ฟื้นฟูแหล่งน้ำบ้านห้วยเสือนอน หมู่ที่ 4 ต.ห้วยหอม อ.ตาคลี	
	41	อนุรักษ์ฟื้นฟูแหล่งน้ำคลองอีด้วน หมู่ที่ 6 ต.ช่องแคบ อ.ตาคลี	
	42	อนุรักษ์ฟื้นฟูแหล่งน้ำคลองส่งน้ำ ต.อุดมธัญญา อ.ตากฟ้า	
	43	อนุรักษ์ฟื้นฟูแหล่งน้ำคลองเขากา บ้านธารเกษตร หมู่ที่ 6 ต.ตากฟ้า อ.ตากฟ้า	
	44	อนุรักษ์ฟื้นฟูแหล่งน้ำธรรมชาติ ต.พนมเศษ อ.ท่าตะโก	
	45	อนุรักษ์ฟื้นฟูแหล่งน้ำธรรมชาติ ต.วังน้ำลาด อ.ไพศาลี	
	46	อนุรักษ์ฟื้นฟูแหล่งน้ำธรรมชาติ บ้านอุดมพัฒนา ต.วังบ่อ อ.หนองบัว	
	47	อนุรักษ์ฟื้นฟูแหล่งน้ำลำห้วยซอนทุเรียน ต.ตากฟ้า อ.ตากฟ้า	
	48	อนุรักษ์ฟื้นฟูแหล่งน้ำบ้านพุลิศ หมู่ที่ 5 ต.พุนกยูง อ.ตากฟ้า	
	49	อนุรักษ์ฟื้นฟูแหล่งน้ำบ้านหนองปลาไหล หมู่ที่ 10 ต.ลำพยนต์ อ.ตากฟ้า	
	50	อนุรักษ์ฟื้นฟูแหล่งน้ำคลองอ่างเก็บน้ำเขาโยง-บ้านเขายายตัม ม.5 ต.สระทะเล	
	51	อนุรักษ์ฟื้นฟูแหล่งน้ำบ้านธารมะเกลือ ต.เขากะลา,พระนอน อ.พยุหะคีรี,เมือง	
	52	อนุรักษ์ฟื้นฟูแหล่งน้ำวัดคงตาแวน-ฝายหนองโพธิ์ ต.วังม้า อ.ลาดยาว	
	53	อนุรักษ์ฟื้นฟูแหล่งน้ำหนองหัวแตก บ้านดงสีเสียด ต.สระแก้ว อ.ลาดยาว	
	สิงห์บุรี	54	อนุรักษ์ฟื้นฟูแหล่งน้ำคลองระบายน้ำ ต.เชิงกลัด อ.บางระจัน
		55	อนุรักษ์ฟื้นฟูแหล่งน้ำลำแม่ลา ต.แม่ลา อ.บางระจัน
		56	อนุรักษ์ฟื้นฟูแหล่งน้ำคลองระบายน้ำ ต.โพธิ์ชนไก่,สิงห์ อ.บางระจัน
		57	อนุรักษ์ฟื้นฟูแหล่งน้ำบ่อหลา ต.โพธิ์ชนไก่,สิงห์ อ.บางระจัน
58		อนุรักษ์ฟื้นฟูแหล่งน้ำคลองสระแจง หมู่ที่ 5 ต.สระแจง อ.บางระจัน	
59		อนุรักษ์ฟื้นฟูแหล่งน้ำคลองระบายน้ำ ต.สิงห์,บางกระบือ อ.บางระจัน	
60		อนุรักษ์ฟื้นฟูแหล่งน้ำคลองยางต้นเดียว ต.โพทะเล อ.ค่ายบางระจัน	
61		อนุรักษ์ฟื้นฟูแหล่งน้ำคลองธรรมชาติ ต.คอทราย อ.ค่ายบางระจัน	
62		อนุรักษ์ฟื้นฟูแหล่งน้ำหนองกระทุ่ม หมู่ที่ 2 ต.หนองกระทุ่ม อ.ค่ายบางระจัน	
63		อนุรักษ์ฟื้นฟูแหล่งน้ำคลองระบายน้ำ ต.พรหมบุรี อ.พรหมบุรี	
64		อนุรักษ์ฟื้นฟูแหล่งน้ำบึงโพธิ์เรียม ต.จิวราย อ.อินทร์บุรี	



จังหวัด	ลำดับที่	ชื่อโครงการ/สถานที่ตั้ง
ชัยนาท	65	อนุรักษ์ฟื้นฟูแหล่งน้ำหนองแก หมู่ที่ 5 ต.หนองขุ่น อ.วัดสิงห์
	66	อนุรักษ์ฟื้นฟูแหล่งน้ำคางเขนหลวง หมู่ที่ 7-8 ต.หนองขุ่น อ.วัดสิงห์
	67	อนุรักษ์ฟื้นฟูแหล่งน้ำบ้านหนองไม้แก่น หมู่ที่ 7 ต.สะพานหิน อ.หนองมะโมง
	68	อนุรักษ์ฟื้นฟูแหล่งน้ำอ่างเก็บน้ำหนองกระทุ่ม หมู่ที่ 7 ต.สะพานหิน อ.หนองมะโมง
	69	อนุรักษ์ฟื้นฟูแหล่งน้ำหนองไข่น้ำ หมู่ที่ 6 ต.ไพรนกยูง อ.หันคา
	70	อนุรักษ์ฟื้นฟูแหล่งน้ำคลองปลาแปบ หมู่ที่ 4 ต.สามง่ามพัฒนา อ.หันคา
	71	อนุรักษ์ฟื้นฟูแหล่งน้ำคลองธรรมชาติ บ.लगกระโดน ม.14,15,16 ต.เนินขาม อ.เนินขาม
	72	อนุรักษ์ฟื้นฟูแหล่งน้ำวังอ้ายเสาร์ หมู่ที่ 14,16 ต.เนินขาม อ.เนินขาม
	73	อนุรักษ์ฟื้นฟูแหล่งน้ำลำห้วยโรง หมู่ที่ 2,3,4 ต.เนินขาม อ.เนินขาม
	74	อนุรักษ์ฟื้นฟูแหล่งน้ำคลองธรรมชาติ บ.หนองแห้ว-บ.หัวตอ ม.3,7 ต.เนินขาม อ.เนินขาม
	75	อนุรักษ์ฟื้นฟูแหล่งน้ำหนองซึกปลาไหล หมู่ที่ 13 ต.กะบกเตี้ย อ.เนินขาม
	76	อนุรักษ์ฟื้นฟูแหล่งน้ำลำห้วยร่องจาง ตอนบน หมู่ที่ 2,13 ต.กะบกเตี้ย อ.เนินขาม
	77	อนุรักษ์ฟื้นฟูแหล่งน้ำลำห้วยร่องจาง ตอนล่าง หมู่ที่ 2,13 ต.กะบกเตี้ย อ.เนินขาม
	78	อนุรักษ์ฟื้นฟูแหล่งน้ำคลองธรรมชาติ หมู่ที่ 5,6 ต.ธรรมามูล อ.เมือง
	79	อนุรักษ์ฟื้นฟูแหล่งน้ำคลองบ่อยืม ต.หนองบัว อ.วัดสิงห์
	80	อนุรักษ์ฟื้นฟูแหล่งน้ำคลองบ่อยืม (ช่วง 2) ต.หนองบัว อ.วัดสิงห์
	81	อนุรักษ์ฟื้นฟูแหล่งน้ำห้วยคต-วังหมัน หมู่ที่ 1-2 ต.สะพานหิน อ.หนองมะโมง
	82	อนุรักษ์ฟื้นฟูแหล่งน้ำคลองช่องลวก หมู่ที่ 4-9 ต.สะพานหิน อ.หนองมะโมง
	83	อนุรักษ์ฟื้นฟูแหล่งน้ำบ้านไพรนกยูง หมู่ที่ 11 ต.ไพรนกยูง อ.หันคา
	84	อนุรักษ์ฟื้นฟูแหล่งน้ำหนองมณฑล หมู่ที่ 12 ต.ไพรนกยูง อ.หันคา
	85	อนุรักษ์ฟื้นฟูแหล่งน้ำบ้านรางจิก หมู่ที่ 7 ต.ไพรนกยูง อ.หันคา
	86	อนุรักษ์ฟื้นฟูแหล่งน้ำบ้านบ่อมะกอก หมู่ที่ 8 ต.ไพรนกยูง อ.หันคา
	87	อนุรักษ์ฟื้นฟูแหล่งน้ำคลองธรรมชาติ บ้านเต่าสะเดาประตูชาติ ม. 9 ต.หันคา อ.หันคา
	88	อนุรักษ์ฟื้นฟูแหล่งน้ำลำห้วยป่าช้า หมู่ที่ 11 ต.ดงคอน อ.สรรคบุรี
	89	อนุรักษ์ฟื้นฟูแหล่งน้ำคลองหนองระหาร หมู่ที่ 3 ต.ห้วยกรดพัฒนา อ.สรรคบุรี
	90	อนุรักษ์ฟื้นฟูแหล่งน้ำห้วยโตนด หมู่ที่ 4,7,5 ต.เด่นใหญ่ อ.หันคา
	91	อนุรักษ์ฟื้นฟูแหล่งน้ำลำห้วยดอนบ่อ หมู่ที่ 9 ต.เด่นใหญ่ อ.หันคา
	92	อนุรักษ์ฟื้นฟูแหล่งน้ำธรรมชาติ หมู่ที่ 11 ต.บ้านเข็ญ อ.หันคา
	93	อนุรักษ์ฟื้นฟูแหล่งน้ำบ้านलगกระโดน (ช่วง 2) หมู่ที่ 16 ต.เนินขาม อ.เนินขาม
	94	อนุรักษ์ฟื้นฟูแหล่งน้ำดงปอ หมู่ที่ 14 ต.เนินขาม อ.เนินขาม
	95	อนุรักษ์ฟื้นฟูแหล่งน้ำหนองโปร่ง ตอนบน หมู่ที่ 9,13 ต.เนินขาม อ.เนินขาม
	96	อนุรักษ์ฟื้นฟูแหล่งน้ำบ้านหนองน้ำใส หมู่ที่ 3 ต.ไพรนกยูง อ.หันคา



จังหวัด	ลำดับที่	ชื่อโครงการ/สถานที่ตั้ง
ชัยนาท	97	อนุรักษ์ฟื้นฟูแหล่งน้ำหนองทาระภู หมู่ที่ 11 ต.บ้านเข็ญ อ.หันคา
	98	อนุรักษ์ฟื้นฟูแหล่งน้ำบึงวงษ์อง (ช่วง 2) หมู่ที่ 10 ต.ห้วยงู อ.หันคา
	99	อนุรักษ์ฟื้นฟูแหล่งน้ำธรรมชาติ หมู่ที่ 6 ต.ห้วยงู อ.หันคา
อ่างทอง	100	อนุรักษ์ฟื้นฟูแหล่งน้ำคลองระบายน้ำ หมู่ที่ 3,12 ต.สีบัวทอง อ.แสวงหา
นนทบุรี	101	อนุรักษ์ฟื้นฟูแหล่งน้ำคลองบางไผ่ ต.บางไผ่ อ.เมือง
	102	อนุรักษ์ฟื้นฟูแหล่งน้ำคลองบางรักใหญ่ ต.บางรักใหญ่ อ.บางบัวทอง
	103	อนุรักษ์ฟื้นฟูแหล่งน้ำคลองมะเดื่อ ต.บางรักใหญ่ อ.บางบัวทอง
	104	อนุรักษ์ฟื้นฟูแหล่งน้ำคลองส่งน้ำ ต.บางรักใหญ่ อ.บางบัวทอง
	105	อนุรักษ์ฟื้นฟูแหล่งน้ำคลองส่งน้ำ ต.ศาลากลาง อ.บางกรวย
	106	อนุรักษ์ฟื้นฟูแหล่งน้ำคลองจันทน์ ต.บางใหญ่ อ.บางใหญ่
	107	อนุรักษ์ฟื้นฟูแหล่งน้ำคลองบางรักน้อย หมู่ที่ 2,3,4 ต.บางรักน้อย อ.เมือง
	108	อนุรักษ์ฟื้นฟูแหล่งน้ำคลองบางรักใหญ่ หมู่ที่ 4,5 ต.บางรักน้อย อ.เมือง
	109	อนุรักษ์ฟื้นฟูแหล่งน้ำ ต.บ้านใหม่ อ.บางใหญ่
	110	อนุรักษ์ฟื้นฟูแหล่งน้ำคลองบางขุนกอง หมู่ที่ 1,2,3,4 ต.บางขุนกอง อ.บางกรวย
	111	อนุรักษ์ฟื้นฟูแหล่งน้ำคลองบางโคกน้อย หมู่ที่ 1,4 ต.บางขุนกอง อ.บางกรวย
	112	อนุรักษ์ฟื้นฟูแหล่งน้ำบางรวน หมู่ที่ 6 ต.บางขุนกอง อ.บางกรวย
	113	อนุรักษ์ฟื้นฟูแหล่งน้ำคลองเกษตร ต.ปลายบาง อ.บางกรวย
	114	อนุรักษ์ฟื้นฟูแหล่งน้ำศาลเจ้าแม่ หมู่ที่ 1 ต.ท่าอิฐ อ.ปากเกร็ด
	115	อนุรักษ์ฟื้นฟูแหล่งน้ำคลองทวิวัฒนา ต.หนองเพรางาย อ.ไทรน้อย
	116	อนุรักษ์ฟื้นฟูแหล่งน้ำคลองดอน หมู่ที่ 5 ต.ทวิวัฒนา อ.ไทรน้อย
	117	อนุรักษ์ฟื้นฟูแหล่งน้ำคลองกำนันชื่น หมู่ที่ 8 ต.ทวิวัฒนา อ.ไทรน้อย
	118	อนุรักษ์ฟื้นฟูแหล่งน้ำคลองตาชม ต.หนองเพรางาย อ.ไทรน้อย
	119	อนุรักษ์ฟื้นฟูแหล่งน้ำคลองแอล ต.หนองทวิวัฒนา อ.ไทรน้อย
	120	อนุรักษ์ฟื้นฟูแหล่งน้ำคลองเกษตร ต.หนองเพรางาย อ.ไทรน้อย
	121	อนุรักษ์ฟื้นฟูแหล่งน้ำคลองสมนึก ต.หนองเพรางาย อ.ไทรน้อย
	122	อนุรักษ์ฟื้นฟูแหล่งน้ำคลองบางกอกน้อย ต.บางขุน อ.บางกรวย
	123	อนุรักษ์ฟื้นฟูแหล่งน้ำคลองลัดยายปูน ต.หนองเพรางาย อ.ไทรน้อย
	124	อนุรักษ์ฟื้นฟูแหล่งน้ำคลองกำนันชื่น ต.หนองเพรางาย อ.ไทรน้อย
	125	อนุรักษ์ฟื้นฟูแหล่งน้ำคลองบางไทร ต.บางแน่นาง อ.บางใหญ่
	126	อนุรักษ์ฟื้นฟูแหล่งน้ำคลองบางใหญ่ ต.บางใหญ่ อ.บางใหญ่
ปทุมธานี	127	อนุรักษ์ฟื้นฟูแหล่งน้ำลำรางสาธารณะ ต.บางพูด อ.เมือง
	128	อนุรักษ์ฟื้นฟูแหล่งน้ำแยกคลองเปรม - ประตูน้าพระอินทร์ ต.เชียงรากน้อย อ.สามโคก



จังหวัด	ลำดับที่	ชื่อโครงการ/สถานที่ตั้ง
พระนครศรีอยุธยา	129	อนุรักษ์ฟื้นฟูแหล่งน้ำคลองหัวจรเข้ ต.บ้านหว่า อ.บางปะอิน
	130	อนุรักษ์ฟื้นฟูแหล่งน้ำคลองปลายนา หมู่ที่ 3 ต.บ้านม้า อ.บางไทร
	131	อนุรักษ์ฟื้นฟูแหล่งน้ำบ้านม้า หมู่ที่ 3,5 ต.บ้านม้า อ.บางไทร
	132	อนุรักษ์ฟื้นฟูแหล่งน้ำ หมู่ที่ 6,1,2 ต.บ้านม้า อ.บางไทร
	133	อนุรักษ์ฟื้นฟูแหล่งน้ำ หมู่ที่ 3,4 ต.บางเตือ อ.บางปะหัน
	134	อนุรักษ์ฟื้นฟูแหล่งน้ำ หมู่ที่ 5,6 ต.บางเตือ อ.บางปะ
	135	อนุรักษ์ฟื้นฟูแหล่งน้ำคลองคิ่งลาน ต.คิ่งลาน อ.บางปะอิน
	136	อนุรักษ์ฟื้นฟูแหล่งน้ำคลองธรรมชาติ ต.บ้านสร้าง อ.บางปะอิน
	137	อนุรักษ์ฟื้นฟูแหล่งน้ำคลองหนองจรเข้ บ้านสะตือเอน ต.คลองน้อย อ.บ้านแพรก
	138	อนุรักษ์ฟื้นฟูแหล่งน้ำคลองหนองกึ่ง หมู่ที่ 1 ต.คลองน้อย อ.บ้านแพรก
	139	อนุรักษ์ฟื้นฟูแหล่งน้ำหนองบึงบัว หมู่ที่ 9 ต.นครหลวง อ.นครหลวง
	140	อนุรักษ์ฟื้นฟูแหล่งน้ำคลองบางนา (วัดกุด) หมู่ที่ 1-5 ต.บางนา อ.มหาราช
	141	อนุรักษ์ฟื้นฟูแหล่งน้ำคลองปากวาด หมู่ที่ 1-5 ต.กระทุ่ม อ.กระทุ่ม
	142	อนุรักษ์ฟื้นฟูแหล่งน้ำคลองมะลิ หมู่ที่ 4 ต.นครหลวง อ.นครหลวง
	143	อนุรักษ์ฟื้นฟูแหล่งน้ำหนองพั่ง หมู่ที่ 4-12 ต.เสียวรากน้อย อ.บางปะอิน
	144	อนุรักษ์ฟื้นฟูแหล่งน้ำคลองจิก-คลองตามา หมู่ที่ 7-9 ต.บ้านเลน อ.บางปะอิน
	145	อนุรักษ์ฟื้นฟูแหล่งน้ำหนองยาว หมู่ที่ 3 ต.บ่อตาโล่ อ.วังน้อย
146	อนุรักษ์ฟื้นฟูแหล่งน้ำคลองธรรมชาติ หมู่ที่ 2,3,7,10 ต.บ้านกระทุ่ม อ.เสนา	
147	อนุรักษ์ฟื้นฟูแหล่งน้ำคลองข้าวเม่า ต.ข้าวเม่า อ.อุทัย	
สมุทรปราการ	148	อนุรักษ์ฟื้นฟูแหล่งน้ำคลองบางโฉลง ต.บางโฉลง อ.บางพลี
	149	อนุรักษ์ฟื้นฟูแหล่งน้ำคลองบางน้ำจืด ต.บางโฉลง อ.บางพลี
	150	อนุรักษ์ฟื้นฟูแหล่งน้ำคลอง 6 หมู่ที่ 13 ต.บางปลา อ.บางพลี
	151	อนุรักษ์ฟื้นฟูแหล่งน้ำคลองบางปลา ต.บางปลา อ.บางพลี
อุทัยธานี	152	อนุรักษ์ฟื้นฟูแหล่งน้ำอ่างเก็บน้ำห้วยตึงตัง หมู่ที่ 1 ต.หุซ้าง อ.บ้านไร่
	153	อนุรักษ์ฟื้นฟูแหล่งน้ำคลองส่งน้ำหนองโมกข์ หมู่ที่ 1-9 ต.หนองยาง อ.หนองฉาง
เพชรบูรณ์	154	อนุรักษ์ฟื้นฟูแหล่งน้ำคลองป่าแดง หมู่ที่ 4 - 12 ต.ป่าเลา อ.เมือง
	155	อนุรักษ์ฟื้นฟูแหล่งน้ำคลองร่องโก หมู่ที่ 8,9,16 ต.ท่าพล อ.เมือง
	156	อนุรักษ์ฟื้นฟูแหล่งน้ำบ้านตลบลาน หมู่ที่ 10 ต.บุงคล้า อ.หล่มสัก
	157	อนุรักษ์ฟื้นฟูแหล่งน้ำคลองน้ำเค็ม หมู่ที่ 6 ต.บุงน้ำเต้า อ.หล่มสัก
	158	อนุรักษ์ฟื้นฟูแหล่งน้ำคลองพุกป่าห้วย บ้านวังกะทะ หมู่ที่ 3 ต.บ้านไร่ อ.หล่มสัก
	159	อนุรักษ์ฟื้นฟูแหล่งน้ำบ้านคลองยาง (ช่วง 2) หมู่ที่ 5 ต.บ้านไร่ อ.หล่มสัก
	160	อนุรักษ์ฟื้นฟูแหล่งน้ำคลองห้วยน้ำพายแล้ง หมู่ที่ 15 ต.บ้านกลาง อ.หล่มสัก
	161	อนุรักษ์ฟื้นฟูแหล่งน้ำคลองห้วยแสนงา หมู่ที่ 13,17 ต.บ้านกลาง อ.หล่มสัก
	162	อนุรักษ์ฟื้นฟูแหล่งน้ำคลองห้วยบง หมู่ที่ 13 ต.ปากช่อง อ.หล่มสัก



จังหวัด	ลำดับที่	ชื่อโครงการ/สถานที่ตั้ง	
เพชรบูรณ์	163	อนุรักษ์ฟื้นฟูแหล่งน้ำคลองห้วยชัน หมู่ที่ 12,14,15,16 ต.ปากช่อง อ.หล่มสัก	
	164	อนุรักษ์ฟื้นฟูแหล่งน้ำคลองห้วยต้นผึ้ง หมู่ที่ 2 ต.บ้านหวาย อ.หล่มสัก	
	165	อนุรักษ์ฟื้นฟูแหล่งน้ำคลองห้วยแล้ง หมู่ที่ 2 ต.บ้านหวาย อ.หล่มสัก	
	166	อนุรักษ์ฟื้นฟูแหล่งน้ำคลองร่องแซง หมู่ที่ 4 ต.บ้านโสก อ.หล่มสัก	
	167	อนุรักษ์ฟื้นฟูแหล่งน้ำคลองเหมือนดง หมู่ที่ 10-12 ต.บ้านดิว อ.หล่มสัก	
	168	อนุรักษ์ฟื้นฟูแหล่งน้ำคลองระบายน้ำ หมู่ที่ 1,2,9,11 ต.ตาลเดี่ยว อ.หล่มสัก	
	169	อนุรักษ์ฟื้นฟูแหล่งน้ำคลองน้ำเหี้ย หมู่ที่ 2-5 ต.น้ำเหี้ย อ.หล่มสัก	
	170	อนุรักษ์ฟื้นฟูแหล่งน้ำบ้านสะอั่ง หมู่ที่ 14 ต.วังบาล อ.หล่มเก่า	
	171	อนุรักษ์ฟื้นฟูแหล่งน้ำคลองธรรมชาติ หมู่ที่ 2 ต.โคกมน อ.น้ำหนาว	
	172	อนุรักษ์ฟื้นฟูแหล่งน้ำบ้านกกกระบก หมู่ที่ 1 ต.โคกมน อ.น้ำหนาว	
	173	อนุรักษ์ฟื้นฟูแหล่งน้ำธรรมชาติ บ้านลำกระติง หมู่ที่ 2 ต.ภูน้ำหยด อ.วิเชียรบุรี	
	174	อนุรักษ์ฟื้นฟูแหล่งน้ำห้วยปลาตุ๊ก หมู่ที่ 3 ต.ตาตกลอย อ.หล่ม	
	175	อนุรักษ์ฟื้นฟูแหล่งน้ำคลองวังโป่ง หมู่ที่ 1 ต.ซับเปิบ อ.วังโป่ง	
	176	อนุรักษ์ฟื้นฟูแหล่งน้ำคลองห้วยทราย หมู่ที่ 10 ต.กันจุก อ.บึงสามพัน	
	177	อนุรักษ์ฟื้นฟูแหล่งน้ำธรรมชาติ หมู่ที่ 1 ต.ซับไม้แดง อ.บึงสามพัน	
	ลพบุรี	178	อนุรักษ์ฟื้นฟูแหล่งน้ำคลองสาธารณะ หมู่ที่ 13 ต.โก่งธนู อ.เมือง
		179	อนุรักษ์ฟื้นฟูแหล่งน้ำคลองสาธารณะ หมู่ที่ 1-8 ต.โคกลำพาน อ.เมือง
180		อนุรักษ์ฟื้นฟูแหล่งน้ำหนองลาดเอียง หมู่ที่ 2,6 ต.บ้านข่อย อ.เมือง	
181		อนุรักษ์ฟื้นฟูแหล่งน้ำอ่างเก็บน้ำบางโพธิ์ หมู่ที่ 3 ต.บางพึ้ง อ.บ้านหมี่	
182		อนุรักษ์ฟื้นฟูแหล่งน้ำคลองห้วยปลาหมอ หมู่ที่ 5 ต.โคกสำโรง อ.โคกสำโรง	
183		อนุรักษ์ฟื้นฟูแหล่งน้ำห้วยกระทุ่ม หมู่ที่ 3 ต.สี่คลอง อ.เมือง	
184		อนุรักษ์ฟื้นฟูแหล่งน้ำคลองธรรมชาติ ต.เขาพระงาม อ.เมือง	
185		อนุรักษ์ฟื้นฟูแหล่งน้ำคลองลำกระโดง หมู่ที่ 1,8 ต.กกโก อ.เมือง	
186		อนุรักษ์ฟื้นฟูแหล่งน้ำบ้านหนองชนะชัย หมู่ที่ 3 ต.เกาะแก้ว อ.โคกสำโรง	
187		อนุรักษ์ฟื้นฟูแหล่งน้ำวัดหนองแก บ้านหนองแก ม. 4 ต.หนองเมือง อ.บ้านหมี่	
188		อนุรักษ์ฟื้นฟูแหล่งน้ำคลองธรรมชาติ หมู่ที่ 1 ต.ยางราก อ.โคกเจริญ	
189		อนุรักษ์ฟื้นฟูแหล่งน้ำคลองธรรมชาติ บ.ทุ่งท่าช้าง ม.1 ต.ทุ่งท่าช้าง อ.สระโบสถ์	
190		อนุรักษ์ฟื้นฟูแหล่งน้ำคลองธรรมชาติ บ.ทุ่งท่าช้าง ม.1 ต.ทุ่งท่าช้าง อ.สระโบสถ์	
191		อนุรักษ์ฟื้นฟูแหล่งน้ำบ้านเขาหน้าตัด บ.เขาหน้าตัด ม.12 ต.ลำนารายณ์ อ.ชัยบาดาล	
192		อนุรักษ์ฟื้นฟูแหล่งน้ำธรรมชาติ ต.โคกตูม อ.เมือง	
193		อนุรักษ์ฟื้นฟูแหล่งน้ำคลองห้วยส้ม หมู่ที่ 14 ต.โคกตูม อ.เมือง	
194		อนุรักษ์ฟื้นฟูแหล่งน้ำฝายสิทธิเสรี ม.2,12 ต.พัฒนานิคม อ.พัฒนานิคม	
195		อนุรักษ์ฟื้นฟูแหล่งน้ำบ้านน้ำตด ต.แก่งฝักกูด อ.ท่าหลวง	
196		อนุรักษ์ฟื้นฟูแหล่งน้ำบ้านวังจั่น หมู่ที่ 7 ต.วังจั่น อ.โคกสำโรง	



จังหวัด	ลำดับที่	ชื่อโครงการ/สถานที่ตั้ง
ลพบุรี	197	อนุรักษ์ฟื้นฟูแหล่งน้ำคลองสนามแจง (เขตวังกระท่อม) หมู่ที่ 1,2 ต.วังจั่น ต.โคกสำโรง
	198	อนุรักษ์ฟื้นฟูแหล่งน้ำคลองเขาลัง หมู่ที่ 6,8 ต.คลองเกตุ อ.โคกสำโรง
	199	อนุรักษ์ฟื้นฟูแหล่งน้ำบ้านหัวดง หมู่ที่ 5 ต.คลองเกตุ อ.โคกสำโรง
	200	อนุรักษ์ฟื้นฟูแหล่งน้ำคลองห้วยลวก (เขตเขารัง) หมู่ที่ 6 ต.คลองเกตุ อ.โคกสำโรง
	201	อนุรักษ์ฟื้นฟูแหล่งน้ำบ้านโพรงเข้ หมู่ที่ 2,3,4 ต.เกาะแก้ว อ.โคกสำโรง
	202	อนุรักษ์ฟื้นฟูแหล่งน้ำบ้านมาเจริญ หมู่ที่ 6,7 ต.ห้วยใหญ่ อ.สระโบสถ์
สระบุรี	203	อนุรักษ์ฟื้นฟูแหล่งน้ำคลองสาธารณะ หมู่ที่ 4,10 ต.หน้าพระลาน อ.เฉลิมพระเกียรติ
	204	อนุรักษ์ฟื้นฟูแหล่งน้ำคลองสาธารณะ ม. 4,11 ต.หน้าพระลาน อ.เฉลิมพระเกียรติ
	205	อนุรักษ์ฟื้นฟูแหล่งน้ำวัดปากข้าวสารเหนือ ม.1 ต.ปากข้าวสาร อ.เมือง
	206	อนุรักษ์ฟื้นฟูแหล่งน้ำวัดคลองชะอม-บ้านนา ต.ชะอม อ.แก่งคอย
	207	อนุรักษ์ฟื้นฟูแหล่งน้ำธรรมชาติ หมู่ที่ 2,5,7,11,12,13,14 ต.บ้านยาง อ.เสาไห้
	208	อนุรักษ์ฟื้นฟูแหล่งน้ำคลองเอ็ดตี 3 หมู่ที่ 13,14 ต.บ้านยาง อ.เสาไห้
รวม		รวมทั้งสิ้น 208 โครงการ



6. การจัดทำเอกสารทางวิชาการ

สำนักงานทรัพยากรน้ำภาค 2 ได้จัดทำเอกสารทางวิชาการ เพื่อเผยแพร่ข้อมูลทางวิชาการ วางแผนและเป็นแนวทางการปฏิบัติงานของเจ้าหน้าที่สำนักงานทรัพยากรน้ำภาค 2 หน่วยงานที่เกี่ยวข้อง และผู้ที่สนใจ จำนวน 3 เล่ม ดังนี้

6.1 รายงานการติดตามและประเมินผลการดำเนินงานของกรมทรัพยากรน้ำ ประจำปีงบประมาณ พ.ศ. 2555 โครงการอนุรักษ์ ฟันฟู และพัฒนาแหล่งน้ำ (ผลผลิตที่ 2)

รายงานการติดตามและประเมินผลการดำเนินงานของกรมทรัพยากรน้ำ ประจำปีงบประมาณ พ.ศ. 2555 ผลผลิตที่ 2 โครงการอนุรักษ์ ฟันฟู พัฒนาแหล่งน้ำและบริหารจัดการน้ำ ประกอบด้วย 5 บท ได้แก่ บทนำ แนวคิด ทฤษฎีที่เกี่ยวข้อง ขั้นตอนวิธีดำเนินการ ผลการศึกษาหรือข้อค้นพบ และบทสรุป อภิปรายผล ปัญหา/อุปสรรค และข้อเสนอแนะ เป็นการศึกษา ปัจจัยผลสำเร็จของการปฏิบัติงานในภารกิจ/ บทบาทของกรมทรัพยากรน้ำ ในโครงการพัฒนาแหล่งน้ำและการอนุรักษ์ ปรับปรุง และฟันฟู ที่ได้ดำเนินการในปีงบประมาณ 2555

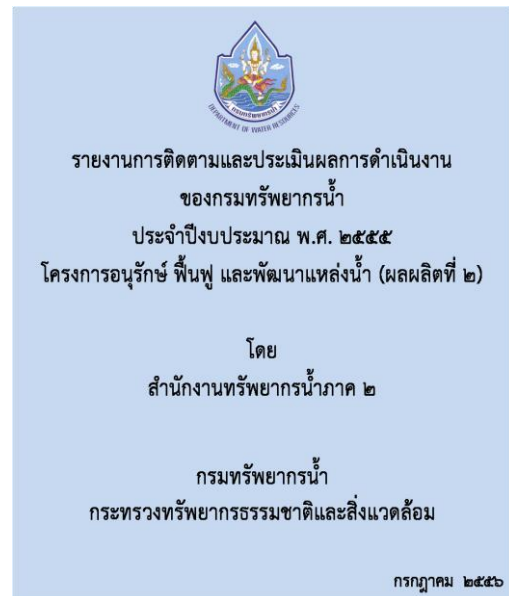

6.2 รายงานการติดตามและประเมินผลการดำเนินงานของกรมทรัพยากรน้ำ ประจำปีงบประมาณ พ.ศ. 2555 โครงการให้ความช่วยเหลือ ฟันฟู เยียวยา ผู้ได้รับผลกระทบจากสถานการณ์อุทกภัย

รายงานการติดตามและประเมินผลการดำเนินงานของกรมทรัพยากรน้ำ ประจำปีงบประมาณ พ.ศ. 2555 โครงการให้ความช่วยเหลือ ฟันฟู เยียวยา ผู้ได้รับผลกระทบจากสถานการณ์อุทกภัย ประกอบด้วย 5 บท ได้แก่ บทนำ แนวคิด ทฤษฎีที่เกี่ยวข้อง ขั้นตอนวิธีดำเนินการ ผลการศึกษาหรือข้อค้นพบ และบทสรุป อภิปรายผล ปัญหา/อุปสรรค และข้อเสนอแนะ เป็นการศึกษา ปัจจัยผลสำเร็จของการปฏิบัติงาน ตามนโยบายเร่งด่วนของรัฐบาลในการเยียวยาฟันฟูผู้ได้รับผลกระทบจากอุทกภัย ที่ได้ดำเนินการในปีงบประมาณ ๒๕๕๕

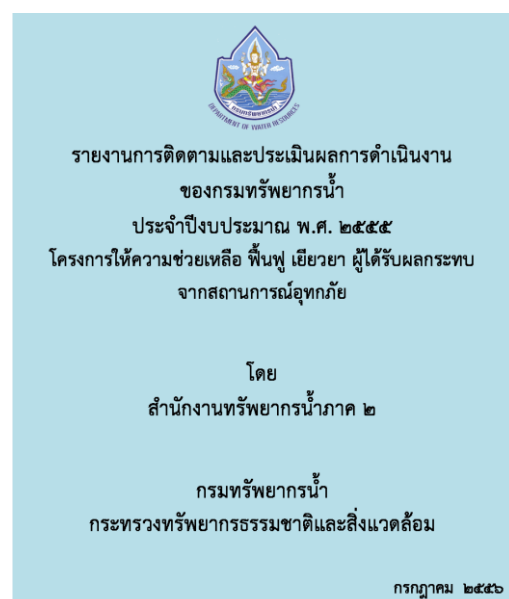

6.3 คู่มือการควบคุมงาน โครงการอนุรักษ์ พัฒนาและฟื้นฟูแหล่งน้ำ

คู่มือการควบคุมงาน
โครงการอนุรักษ์ พัฒนาและฟื้นฟูแหล่งน้ำ
เนื้อหาประกอบด้วย บทบาทหน้าที่และ
ความรับผิดชอบของช่างควบคุมงานก่อนสร้าง
โครงการอนุรักษ์ พัฒนาและฟื้นฟูแหล่งน้ำ
และการดำเนินการก่อสร้าง รวมทั้งเอกสารรายงาน
ที่เกี่ยวข้องกับการควบคุมงานก่อสร้าง
มีวัตถุประสงค์ เพื่อให้เจ้าหน้าที่ผู้ปฏิบัติงาน
ด้านการควบคุมงาน ของสำนักงานทรัพยากรน้ำภาค 2
ได้ใช้ประโยชน์ในการเป็นคู่มือปฏิบัติงาน
และเผยแพร่ให้ผู้ที่สนใจได้ศึกษา



7. โครงการ / ภารกิจ พิเศษ

7.1 โครงการศึกษาสำรวจศักยภาพลำน้ำป่าสัก (ช่วงที่ 1)

สำนักงานทรัพยากรน้ำภาค 2 ดำเนินภารกิจครอบคลุมใน 3 กลุ่มน้ำ ได้แก่ กลุ่มน้ำเจ้าพระยา สะแกกรัง และป่าสัก ในปีงบประมาณ 2554 ได้ดำเนินการศึกษา สำรวจ ศักยภาพลุ่มน้ำเจ้าพระยาตั้งแต่ บริเวณอำเภอเมืองนครสวรรค์ จังหวัดนครสวรรค์ จนถึงปากแม่น้ำเจ้าพระยา ระยะทางตามลำน้ำ ประมาณ 370 กิโลเมตร ด้วยเครื่องมือวัดปริมาณการไหลในลำน้ำแบบคลื่นเสียง แบบ ADCP (Acoustic Doppler Current Profile) ซึ่งในปี 2554 กลุ่มน้ำป่าสักก็ได้รับผลกระทบจากมหาอุทกภัยเช่นเดียวกับลุ่มน้ำ เจ้าพระยา กล่าวคือ แม่น้ำป่าสักเป็นแม่น้ำสายหลักสายหนึ่งที่ไหลผ่านพื้นที่ภาคกลางของประเทศ มีต้น กำเนิดจากเทือกเขาเพชรบูรณ์ ไหลผ่านจังหวัดเพชรบูรณ์ สระบุรี ลพบุรี และพระนครศรีอยุธยา รวมกับ แม่น้ำเจ้าพระยา ระยะทางตามลำน้ำ ประมาณ 350 กิโลเมตร ความเร็วของกระแสได้ก่อให้เกิดการ เปลี่ยนแปลงลักษณะทางกายภาพ เกิดการกัดเซาะตลิ่ง มีการสะสมของตะกอนทราย ตลอดจนอิทธิพล การขึ้นลงของระดับน้ำทำให้ลำน้ำมีความกว้าง ระดับของท้องน้ำมีการเปลี่ยนแปลงตลอดเวลา

ดังนั้น สำนักงานทรัพยากรน้ำภาค 2 จึงได้ดำเนินการศึกษาสำรวจลำน้ำป่าสัก : บริเวณ เขื่อนพระราม 6 ตำบลท่าหลวง อำเภอท่าเรือ ถึงปากแม่น้ำป่าสักบริเวณวัดพญูเชิง ตำบล คลองสวนพลู อำเภอพระนครศรีอยุธยา จังหวัดพระนครศรีอยุธยา ช่วงที่ 1 ซึ่งเป็นช่วงปลายลำน้ำที่มีผลกระทบต่อ ระบบอุทกวิทยา ความจุของลำน้ำ การกัดเซาะตลิ่ง การตกตะกอนทับถม มีวัตถุประสงค์เพื่อเป็นข้อมูล ในวางแผนการบริหารจัดการน้ำ การพัฒนาฟื้นฟูและอนุรักษ์แหล่งน้ำ การบรรเทาอุทกภัยและภัยแล้ง ให้แก่ประชาชนได้อย่างมีประสิทธิภาพ โดยมีการศึกษาสำรวจศักยภาพลำน้ำป่าสัก ผ่านพื้นที่ ๒๓ ตำบล ๓ อำเภอ ในจังหวัดพระนครศรีอยุธยา โดยเริ่มจากบริเวณเขื่อนพระราม ๖ ตำบลท่าหลวง อำเภอท่าเรือ จังหวัด พระนครศรีอยุธยา ถึงปากแม่น้ำป่าสักบริเวณวัดพญูเชิง ตำบลคลองสวนพลู อำเภอพระนครศรีอยุธยา จังหวัดพระนครศรีอยุธยา



ตารางที่ 3.20 แสดงข้อมูลพื้นที่ดำเนินการศึกษาสำรวจศักยภาพลำน้ำป่าสัก

ลำดับ	ตำบล	อำเภอ	จังหวัด
1	ท่าหลวง	ท่าเรือ	พระนครศรีอยุธยา
2	จำปา	ท่าเรือ	พระนครศรีอยุธยา
3	ท่าเรือ	ท่าเรือ	พระนครศรีอยุธยา
4	ท่าเจ้าสนุก	ท่าเรือ	พระนครศรีอยุธยา
5	ศาลาลอย	ท่าเรือ	พระนครศรีอยุธยา
6	วังแดง	ท่าเรือ	พระนครศรีอยุธยา
7	โพธิ์เอน	ท่าเรือ	พระนครศรีอยุธยา
8	ปากท่า	ท่าเรือ	พระนครศรีอยุธยา
9	สามไถ	นครหลวง	พระนครศรีอยุธยา
10	ท่าช้าง	นครหลวง	พระนครศรีอยุธยา
11	พระนอน	นครหลวง	พระนครศรีอยุธยา
12	แม่ลา	นครหลวง	พระนครศรีอยุธยา
13	บางพระครู	นครหลวง	พระนครศรีอยุธยา
14	นครหลวง	นครหลวง	พระนครศรีอยุธยา
15	บางระกำ	นครหลวง	พระนครศรีอยุธยา
16	ปากจั่น	นครหลวง	พระนครศรีอยุธยา
17	คลองสะแก	นครหลวง	พระนครศรีอยุธยา
18	ป่อโพรง	นครหลวง	พระนครศรีอยุธยา
19	บ้านเกาะ	พระนครศรีอยุธยา	พระนครศรีอยุธยา
20	หันตรา	พระนครศรีอยุธยา	พระนครศรีอยุธยา
21	หัวรอ	พระนครศรีอยุธยา	พระนครศรีอยุธยา
22	หอรัตนไชย	พระนครศรีอยุธยา	พระนครศรีอยุธยา
23	กะมัง	พระนครศรีอยุธยา	พระนครศรีอยุธยา



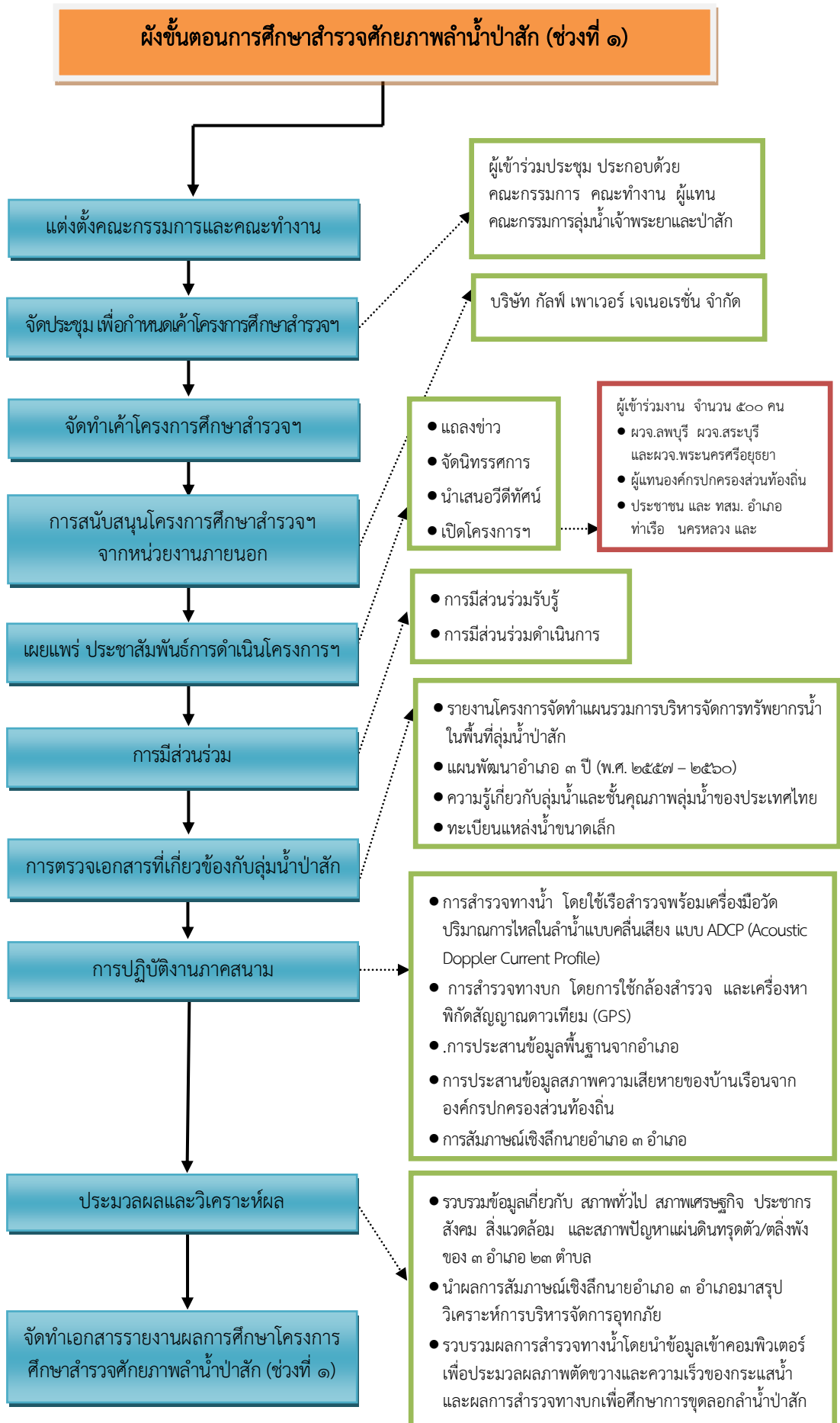

ภาพที่ 3.7 ผังขั้นตอนการศึกษาสำรวจศักยภาพลำน้ำป่าสัก

ผลจากการศึกษาสำรวจลำน้ำป่าสัก : บริเวณเขื่อนพระราม 6 ตำบลท่าหลวง อำเภอท่าเรือ ถึงปากแม่น้ำป่าสักบริเวณวัดพัญญูเชิง ตำบล คลองสวนพลู อำเภอพระนครศรีอยุธยา จังหวัด พระนครศรีอยุธยา ช่วงที่ 1 พบว่า ปริมาณการไหลของน้ำในลำน้ำป่าสัก มีการเปลี่ยนแปลงลักษณะ ทางกายภาพ ซึ่งมีสาเหตุมาจากการไหลของกระแสน้ำ การกีดขวางตลิ่งและการสะสมของตะกอนทราย ค่อนข้างน้อย เนื่องจากบริเวณดังกล่าวเป็นพื้นที่ที่มีน้ำไหลย้อนกลับ (Back water) เกิดจากได้รับอิทธิพล การขึ้นลงของระดับน้ำทะเล รวมถึงมีปริมาณการจราจรทางน้ำที่มีเรือบรรทุกหนักวิ่งขนส่งปูนซีเมนต์ ข้าวสาร อยู่อย่างสม่ำเสมอ ซึ่งการเกิดภาวะน้ำล้นตลิ่งอาจเกิดขึ้นได้ หากต้นน้ำมีการระบายน้ำจากประตู ระบายน้ำจากเขื่อนพระราม 6 และหรือมีน้ำจากลำน้ำสาขา (Side Flow) ไหลมารวมกันในปริมาณ มากกว่าความจุของลำน้ำเท่านั้นจึงจะเกิดเหตุวิกฤติน้ำล้นตลิ่งได้ สำหรับการระบายน้ำมีสภาพของลำน้ำ ด้านบนแคบและไปขยายกว้างขึ้นตอนปลาย และมีตะกอนสะสมที่โค้งด้านนอกของลำน้ำ โดยภาพรวม การระบายน้ำมีอัตราการไหลค่อนข้างดี มีความลาดเอียงในอัตราส่วน 1 : 40,000

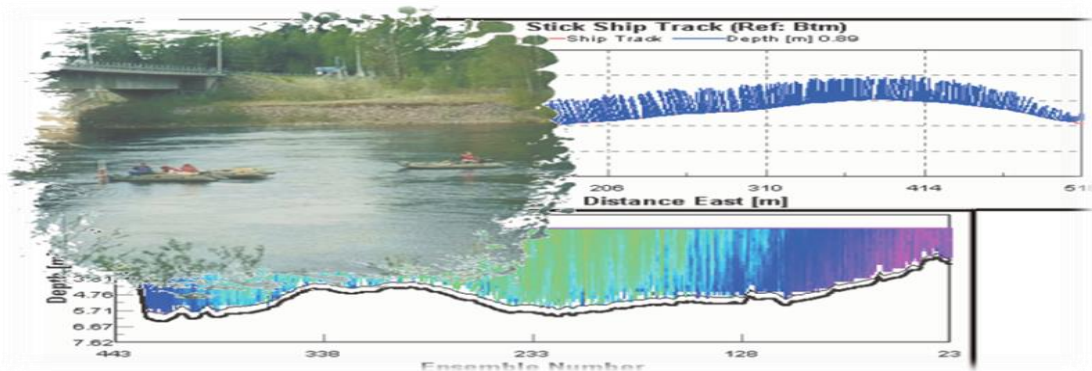

Cross-Section แม่น้ำป่าสัก (โครงการสำรวจศึกษาการล้นน้ำเขื่อนพระราม 6)
Station P13 ทิศที่ 47P 616639 E 1726677 N

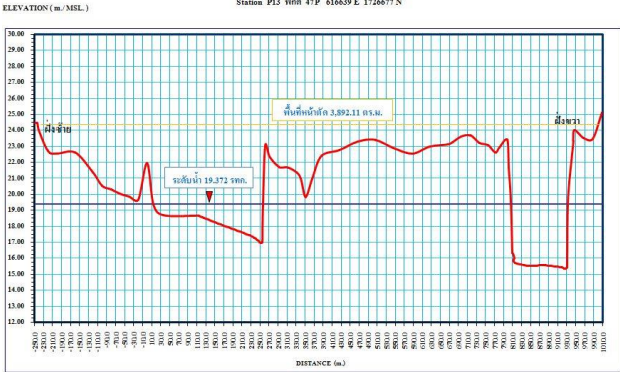

7.2 จัดทำจดหมายข่าวสำนักงานทรัพยากรน้ำภาค 2

ในปีงบประมาณ 2556 สำนักงานทรัพยากรน้ำภาค 2 ได้รวบรวมข้อมูลภารกิจ ข่าวสาร กิจกรรม สารสนเทศ จัดทำเป็นจดหมายข่าว เพื่อเผยแพร่ให้บุคลากรภายนอกและภายในหน่วยงาน ได้รับรู้ข้อมูลข่าวสารในเชิงกว้าง เป็นรายเดือน รวมจำนวน 12 ฉบับ



ประมวลภาพกิจกรรมปีงบประมาณ 2556



]

พิธีทำบุญตักบาตร และถวายสัตย์ปฏิญาณเป็นข้าราชการที่ดีของแผ่นดิน
เนื่องในโอกาสเฉลิมพระชนมพรรษา พระบาทสมเด็จพระเจ้าอยู่หัว 5 ธันวาคม



ถวายพระพรพระบาทสมเด็จพระเจ้าอยู่หัว และสมเด็จพระบรมราชินีนาถ
ณ โรงพยาบาลศิริราช กรุงเทพมหานคร





พิธีทำบุญตักบาตร และจุดเทียนชัยถวายพระพร
เนื่องในวันแม่แห่งชาติ 12 สิงหาคม



ปลูกต้นไม้เฉลิมพระเกียรติ 80 พรรษา มหาราชินี
ณ พุทธอุทยานนครสวรรค์ อำเภอเมือง จังหวัดนครสวรรค์





สังสรรค์งานปีใหม่ของสำนักงานทรัพยากรน้ำภาค 2



พิธีทำบุญตักบาตรและรดน้ำดำหัวผู้บริหารสำนักงานทรัพยากรน้ำภาค 2
เนื่องในวันสงกรานต์





ติดตามผลการดำเนินงานโครงการต่อต้านภัยแล้ง
โครงการอนุรักษ์ฟื้นฟูแหล่งน้ำคลองเจ็ดเส้น ต.สายทอง,หัวไผ่ อ.ป่าโมก,เมือง จ.อ่างทอง



ตรวจสอบปัญหาสิ่งแวดล้อมเนื่องจากอุทกภัย
ณ อำเภอบางบาล จังหวัดพระนครศรีอยุธยา





โครงการ “หน่วยบำบัดทุกข์ บำรุงสุข สร้างรอยยิ้มให้ประชาชน”
 อบต.ท่าคล้อ ต.ท่าคล้อ อ.แก่งคอย จ.สระบุรี
 และวัดกุ่มหัก ต.กุ่มหัก อ.หนองแค จ.สระบุรี



โครงการ “รวมใจภักดี รักชนน้ำ รักษ์ป่า สร้างฝาย ปันน้ำ(ใจ) ให้ผืนป่า”
 ณ ลำห้วยแม่ดี ต.แก่งมะกรูด อ.บ้านไร่ จ.อุทัยธานี



โครงการเยาวชนป่าสักหัวใจสีเขียว “Pasak Basin Green Youth Camp”
 ณ จังหวัดเพชรบูรณ์





โครงการฝึกอบรมหลักสูตร ผู้ช่วยช่างควบคุมงาน โครงการอนุรักษ์ พัฒนาและฟื้นฟูแหล่งน้ำ ณ สำนักงานทรัพยากรน้ำภาค 2



โครงการทัศนศึกษาเชิงป่าสักชลสิทธิ์และหน่วยปฏิบัติการฝนหลวงจังหวัดลพบุรี ณ เชื้อนป่าสักชลสิทธิ์ จังหวัดลพบุรี





**โครงการสัมมนาการบริหารจัดการน้ำแบบมีส่วนร่วม "ราษฎร์ รัฐ เอกชน สื่อมวลชน"
ณ โรงแรมสรรบุรีณัฐ จังหวัดสระบุรี**



งานแสดงมุกตลกจิตแก่ผู้เกษียณอายุราชการ

